

Raport o stanie
Gminy Baćkowice
w 2021 r.

Sporządził:
Marian Partyka
Wójt Gminy Baćkowice



Baćkowice, maj 2022

Spis treści:

Ogólna charakterystyka gminy	4
Władze gminne	5
Wykaz sołtysów	5
Struktura organizacyjna Gminy	6
Demografia	7
Rolnictwo	11
Rynek pracy	13
Organizacje pozarządowe	15
Finanse	16
Inwestycje	18
Infrastruktura komunalna, gospodarowanie odpadami i ochrona środowiska	22
<i>Zaopatrzenie w energię elektryczną</i>	
<i>Zaopatrzenie w wodę</i>	
<i>Odprowadzanie ścieków</i>	
<i>Gospodarka odpadami</i>	
<i>Zaopatrzenie w gaz ziemny</i>	
<i>Telekomunikacja</i>	
<i>Program usuwania azbestu</i>	
Drogi i komunikacja	25
Mienie komunalne	27
Bezpieczeństwo publiczne	27
Edukacja	29
Ochrona zdrowia	30
Pomoc społeczna	30
<i>Ośrodek Pomocy Społecznej</i>	
<i>Dom Pomocy Społecznej</i>	
<i>Klub Senior+</i>	
Kultura, sport i rekreacja	31
Zabytki	32
Ochrona przyrody	33
Przynależność Gminy Baćkowice do krajowych i regionalnych organizacji	33
Posiedzenia Rady Gminy i realizacja uchwał	34
Wykaz przeprowadzonych przetargów.	43
Realizacja polityk, programów i strategii	45
Budżet obywatelski	46
Gmina w niezależnych rankingach ogólnopolskich	47
Podsumowanie	52

Podstawa prawna sporządzenia Raportu:

Art. 28aa. 1. ustawy z dnia 8 marca 1990 r. o samorządzie gminnym (Dz.U. z 2022 r. poz. 559 t.j. z dnia 2022.03.09) - „*Wójt, co roku do dnia 31 maja przedstawia radzie gminy raport o stanie gminy*”.

Raport obejmuje podsumowanie działalności Wójta Gminy Baćkowice w 2021 r., w szczególności realizację polityk, programów i strategii, uchwał Rady Gminy Baćkowice oraz budżetu obywatelskiego.

OGÓLNA CHARAKTERYSTYKA GMINY

Gmina Baćkowice w obecnym kształcie istnieje od 1 stycznia 1973 r. Utworzona została uchwałą Wojewódzkiej Rady Narodowej w Kielcach.

1 stycznia 2023 r. przypadnie jubileusz 50-lecia istnienia Gminy Baćkowice w obecnym kształcie.

Administracyjnie podzielona jest na 15 sołectw: Baćkowice, Baranówek, Gołoszyce, Janczyce, Modliborzyce, Nieskurzów Nowy, Nieskurzów Stary, Olszownica, Oziębłów, Piórków, Piórków-Kolonia, Piskrzyn, Rudniki, Wszachów i Żerniki. Łączna powierzchnia gminy wynosi 96,25 km².

Mapa Gminy Baćkowice

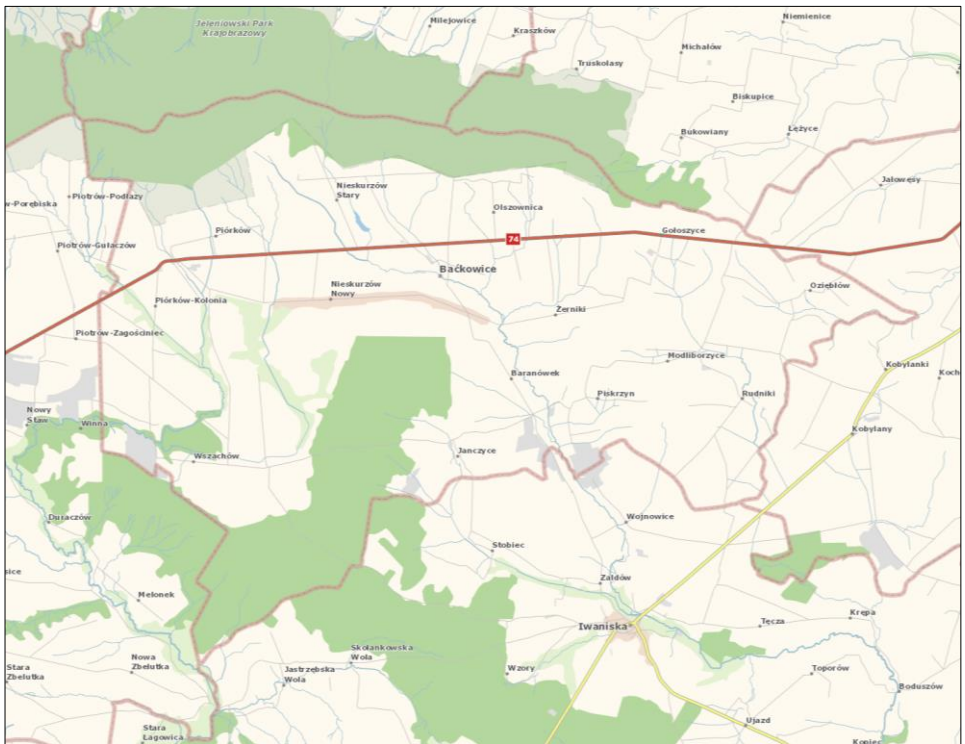

WŁADZE GMINY

Rada Gminy Baćkowice (kadencja 2018-2023)

Przewodniczący RG - Krzysztof Grzyb

Wiceprzewodnicząca RG - Beata Piechota

Wiceprzewodniczący RG - Michał Mazur

Radni:

Agnieszka Wójcicka

Małgorzata Staniek

Tomasz Kargul

Marzena Nowak

Krzysztof Dąbrowski

Władysław Pierściński

Andrzej Mucha

Wioletta Wójtowicz

Marek Jankowski

Krzysztof Socha

Agnieszka Łucka

Sylwester Stopaj

Wójt Gminy Baćkowice - Marian Partyka

Sekretarz Gminy Baćkowice - Anna Ożygała

Skarbnik Gminy Baćkowice - Bożena Tokarska

WYKAZ SOLTYSÓW Z TERENU GMINY BAĆKOWICE

Baćkowice - Zbigniew Bernacki

Baranówek - Małgorzata Staniek

Gołoszyce - Ryszard Kupka

Modliborzyce - Stanisław Ożygała

Janczyce - Krzysztof Frejlich

Nieskurzów Nowy - Marcin Janik

Nieskurzów Stary - Piotr Kot

Olszownica - Ryszard Gardian

Oziębłów - Barbara Przekota

Piórków - Marek Jankowski

Piórków-Kolonia - Bożena Gryś

Piskrzyn - Józef Cudny

Rudniki - Beata Piechota

Wszachów - Marek Gierada

Żerniki - Krzysztof Dąbrowski

STRUKTURA ORGANIZACYJNA GMINY BAĆKOWICE

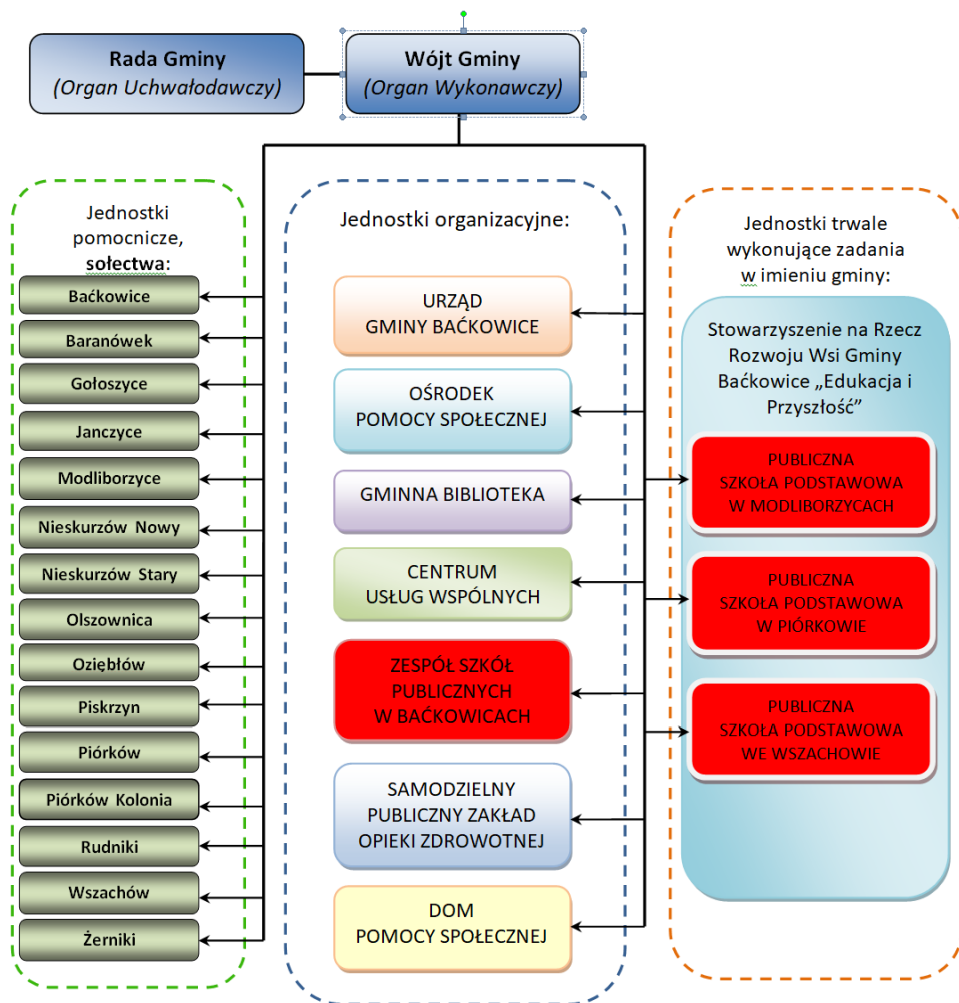

DEMOGRAFIA

*Ludność Gminy Baćkowice wg stanu na dzień 31.12.2021 r.
z podziałem na płeć i grupy wiekowe¹ (zameldowania stałe i czasowe).*

	ŁĄCZNIE	K	M	K	M	K	M	K	M
		0 – 18 lat		19- 60 lat	19 – 65 lat	powyżej 60 lat	powyżej 65 lat	RAZEM	RAZEM
1	2	3	4	5	6	7	8	9	10
2021	4 862	445	481	1 313	1 652	633	338	2 391	2 471

Ludność gminy w stosunku do 2020 r.:

- 1) ogółem - 0,67%
- 2) dzieci i młodzieży od 0 do 18 roku życia +0,65%
- 3) osób w wieku produkcyjnym (19-60/65 lat) - 1,56%
- 4) osób w wieku poprodukcyjnym +0,94%

Poszczególne miejscowości:

1) Baćkowice – *ruch ludności ogółem (+2,04 %)*

1	2	3	4	5	6	7	8	9	10
2020	587	53	52	171	194	77	40	301	286
2021	599	57	55	171	200	73	43	301	298

2) Baranówek – *ruch ludności ogółem (+0,60%)*

1	2	3	4	5	6	7	8	9	10
2020	165	15	13	44	56	26	11	85	80
2021	166	15	12	45	56	27	11	87	79

3) Gołoszyce – *ruch ludności ogółem (-0,85%)*

1	2	3	4	5	6	7	8	9	10
2020	236	24	26	57	87	28	14	109	127
2021	234	21	24	57	87	29	16	107	127

¹ Opracowane na podstawie danych z ewidencji ludności Gminy Baćkowice – zameldowania stałe wg stanu na dzień 31 grudnia danego roku.

4) Janczyce – *ruch ludności ogółem (-2,04%)*

1	2	3	4	5	6	7	8	9	10
2020	147	6	15	33	53	28	12	67	80
2021	144	6	16	31	49	28	14	65	79

5) Modliborzycze – *ruch ludności ogółem (-0,91%)*

1	2	3	4	5	6	7	8	9	10
2020	329	29	30	90	106	45	29	164	165
2021	326	32	28	87	106	46	27	165	161

6) Nieskurzów Nowy – *ruch ludności ogółem (-2,80%)*

1	2	3	4	5	6	7	8	9	10
2020	321	23	40	88	107	41	22	152	169
2021	312	20	38	90	103	40	21	150	162

7) Nieskurzów Stary – *ruch ludności ogółem (-0,78%)*

1	2	3	4	5	6	7	8	9	10
2020	511	50	52	145	169	59	36	254	257
2021	507	49	54	145	166	58	35	252	255

8) Olszownica – *ruch ludności ogółem (-1,55%)*

1	2	3	4	5	6	7	8	9	10
2020	387	38	33	104	126	54	32	196	191
2021	381	40	32	99	126	53	31	192	189

9) Oziębłów – *ruch ludności ogółem (-0,69%)*

1	2	3	4	5	6	7	8	9	10
2020	145	5	10	41	52	27	10	73	72
2021	144	4	12	39	51	29	9	72	72

10) Piórków – *ruch ludności ogółem (+0,43%)*

1	2	3	4	5	6	7	8	9	10
2020	467	54	52	122	154	54	31	230	237
2021	469	54	53	121	153	56	32	231	238

11) Piórków-Kolonia – *ruch ludności ogółem (+0,26%)*

1	2	3	4	5	6	7	8	9	10
2020	382	36	38	99	143	50	16	185	197
2021	383	39	41	98	132	51	22	188	195

12) Piskrzyn – *ruch ludności ogółem (-1,94%)*

1	2	3	4	5	6	7	8	9	10
2020	206	18	19	65	68	22	14	105	101
2021	202	17	19	64	64	23	15	104	98

13) Rudniki – *ruch ludności ogółem (-2,48%)*

1	2	3	4	5	6	7	8	9	10
2020	161	15	14	42	57	24	9	81	80
2021	157	14	15	43	57	20	8	77	80

14) Wszachów – *ruch ludności ogółem (-0,47%)*

1	2	3	4	5	6	7	8	9	10
2020	641	56	65	167	238	79	36	302	339
2021	638	59	64	167	229	78	41	304	334

15) Żerniki – *ruch ludności ogółem (-4,31%)*

1	2	3	4	5	6	7	8	9	10
2020	209	18	21	60	74	24	12	102	107
2021	200	18	18	56	73	22	13	96	104

Zaludnienie gminy (zameldowani na pobyt stały i czasowy):

<i>wg stanu na 31 grudnia 2020 r</i>	<i>wg stanu na 31 grudnia 2021 r</i>
50,86 osób na 1 km ²	50,51 osób na km ²

Ruch naturalny i migracje ludności Gminy Baćkowice²

Rok	Zgony	Małżeństwa	Urodzenia	Wymeldowania (pobyt stały)	Zameldowania (pobyt stały)	Wymeldowania (pobyt czasowy)	Zameldowania (pobyt czasowy)
2021	82	53	56	148	121	33	23

² Opracowane na podstawie danych z ewidencji ludności Gminy Baćkowice – *zameldowania stałe wg stanu na dzień 31 grudnia danego roku.*

Wskaźnikowy udział poszczególnych wiosek w liczbie ludności gminy

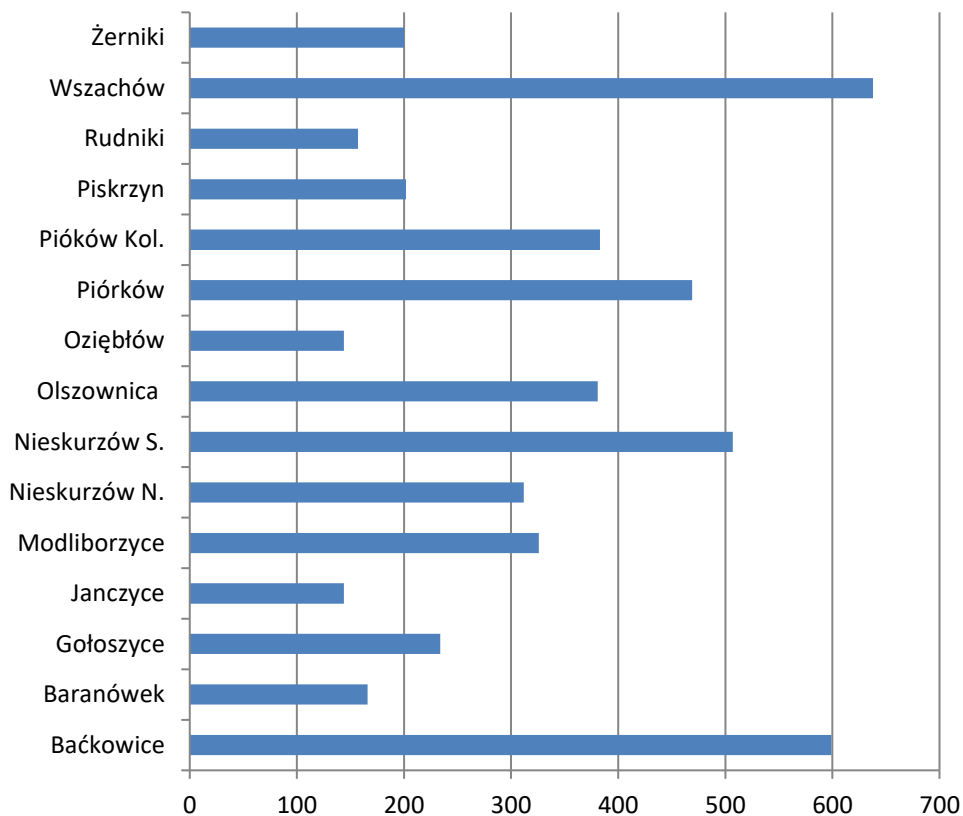

ROLNICTWO

Zestawienie gospodarstw opodatkowanych podatkiem rolnym
oraz podatkiem od nieruchomości wg wielkości - stan na 31 grudnia 2021 r.³

Miejscowość	Łącznie liczba kartotek	Opodatkowane								
		Podatkiem od gospodarstw rolnych								Podatkiem od nieruchomości
		Łącznie	do 1,0 ha	od 1,01 do 5,0 ha	od 5,01 do 10,0 ha	od 10,01 do 20,0 ha	od 20,01 do 50,0 ha	powyżej 50,0 ha	inne	
Baćkowice	348	193	64	77	35	7	1	0	9	155
Baranówek	104	75	11	45	13	2	0	0	4	29
Gołoszyce	145	102	23	37	20	16	1	0	5	43
Janczyce	112	88	24	36	5	1	0	0	22	24
Modliborzyce	212	159	26	69	30	18	8	0	8	53
Nieskurzów N.	199	155	25	65	38	9	4	0	14	44
Nieskurzów St.	287	225	67	91	36	14	1	0	16	62
Olszownica	228	164	42	72	27	10	3	0	10	64
Oziębłów	97	82	9	31	23	9	2	0	8	15
Piórków	245	193	54	67	44	11	4	0	13	52
Piórków Kolonia	199	149	27	72	22	7	0	0	21	50
Piskrzyn	128	84	21	41	13	2	0	0	7	44
Rudniki	139	100	17	36	15	13	4	0	15	39
Wszachów	323	276	62	149	28	3	0	0	34	47
Żerniki	135	97	21	38	13	16	2	1	6	38
Ogółem	2 901	2 142	493	926	362	138	30	1	192	759

³ Opracowane na podstawie danych z rejestrów gospodarstw i podatków Gminy Baćkowice.

Grunty fizyczne, przeliczeniowe oraz wysokość podatku w 2021 r.

	Powierzchnia		Kwota	
	gruntów fizycznych	opodatkowanych gruntów przeliczeniowych	podatku	ulg
	ha	ha	zł	zł
Baćkowice	450,53	565,78	52 587,88	1 926,26
Baranówek	278,55	231,95	22 285,07	221,81
Gołszyce	358,00	511,78	46 995,65	1 132,84
Janczyce	210,19	118,27	12 883,62	1 043,13
Modliborzyce	653,33	875,79	79 646,87	687,35
Nieskurzów Nowy	535,74	640,27	58 421,51	1 237,61
Nieskurzów Stary	610,72	720,38	67 846,51	2 031,88
Olszownica	562,89	639,24	60 070,61	2 735,61
Oziębłów	345,05	442,59	40 427,08	883,29
Piórków	692,96	762,57	71 386,80	2 865,56
Piórków Kolonia	464,70	424,52	40 573,04	809,82
Piskrzyn	214,96	234,17	22 281,02	7,54
Rudniki	376,99	428,44	39 191,06	2 404,17
Wszachów	837,45	576,03	59 934,70	1 061,39
Żerniki	376,48	478,67	43 857,46	3 523,94
Ogółem	6 981,29	7 661,59	719 527,26	22 572,20

Liczba rolników z gminy Baćkowice ubezpieczonych w KRUS

Rok	Liczba ubezpieczonych
2021	789

Mimo, że charakter i struktura obszaru Gminy Baćkowice jest typowo rolnicza, to jedynie 789 osób ubezpieczonych jest w KRUS jako rolnicy. Stanowi to jedynie 26,61% mieszkańców gminy w wieku produkcyjnym.

Oznacza to, że dla blisko $\frac{3}{4}$ mieszkańców główne źródło utrzymania znajduje się poza rolnictwem.

RYNEK PRACY

W 2021 r. struktura ludności gminy Baćkowice przedstawiała się następująco:

- ✓ osoby w wieku przedprodukcyjnym stanowiły - 19,04%,
- ✓ osoby w wieku produkcyjnym - 60,99%,
- ✓ osoby w wieku poprodukcyjnym - 19,97%.

Największy udział w tworzeniu miejsc pracy na terenie gminy mają:

	Nazwa firmy:
1.	Firma odzieżowa WOJDAK z Kielc - szwalnia w Baćkowicach
2.	PBI Kopalnie Dolomitu w Sandomierzu – kopalnie Piskrzyn i Janczyce
3.	PBI Kamieniołomy Świętokrzyskie w Sandomierzu – kopalnia Wszachów
4.	Ekologiczny Związek Gmin Dorzecza Koprzywianki - Baćkowice
5.	Międzygminny Zakład Gospodarki Odpadami Komunalnymi - Janczyce
6.	Przedsiębiorstwo robót drogowych DROKAM Piaseczno - kopalnia we Wszachowie
7.	PLAVAC Sp. z o.o. - Gołoszyce
8.	Urząd Gminy Baćkowice
9.	Zespół Szkół w Baćkowicach
10.	Szkoła Podstawowa w Modliborzycach
11.	Szkoła Podstawowa w Piórkowie
12.	Szkoła Podstawowa we Wszachowie
13.	KOZIOŁEK Delikatesy „Centrum” - sklep w Baćkowicach
14.	Delikatesy „DINO” - sklep w Baćkowicach
15.	Firma Produkcyjno-Handlowo-Usługowa „DREWMAR” - Piskrzyn
16.	Firma Wielobranżowa „Kuczyński” - Baćkowice
17.	Bank Spółdzielczy w Ostrowcu Św. oddział w Baćkowicach
18.	Dom Pomocy Społecznej w Baćkowicach

Aktywność mieszkańców w podejmowaniu działalności gospodarczej:

Liczba mieszkańców Gminy Baćkowice wg GUS (stan na dzień 30.06.2021 r.):

ogółem	- 4 832
w tym mężczyźni	- 2 468
kobiety	- 2 364

Podmioty w sektorze prywatnym wg GUS (stan na 30.06.2021)

- ogółem zarejestrowane	- 261
<i>w tym:</i>	
- osoby fizyczne prowadzące działalność gospodarczą	- 214
- spółki handlowe	- 3
- stowarzyszenia i podobne organizacje społeczne	- 11
- nowo zarejestrowane w I półroczu 2021 ogółem	- 15
w tym osoby fizyczne prowadzące działalność gospodarczą	- 15
- wyrejestrowane w I półroczu 2021 ogółem	- 4
w tym osoby fizyczne prowadzące działalność gospodarczą	- 4

Bezrobotni z Gminy Baćkowice zarejestrowani w Powiatowym Urzędzie Pracy na koniec 2021 r.⁴

Rok	Razem	w tym:		
		kobiety	z prawem do zasiłku	długotrwale bezrobotni
2021	228	99	15	152

Z przedstawionych danych wynika, że bezrobocie w 2021 r. wzrosło o 2,70% w stosunku do poprzedniego roku. Natomiast znacznie spadła liczba długotrwale bezrobotnych.

Według stanu na 31 grudnia 2021 stopa bezrobocia w gminie Baćkowice wyniosła 7,69%. Liczba osób bezrobotnych (zarejestrowanych) z gminy Baćkowice wynosiła 228, z czego 43,42% to kobiety, 56,58% to mężczyźni. Udział długotrwale bezrobotnych w stosunku do ogólnej liczby ludności wyniósł 3,15%.

⁴ www.opatow.praca.gov.pl

ORGANIZACJE POZARZĄDOWE I ZAKRES WSPÓŁPRACY

Na terenie Gminy Baćkowice w 2021 r. dużą, bądź znaczną aktywnością wykazywały się następujące stowarzyszenia:

1. Koło Gospodyń Wiejskich – Modliborzyce.
2. Koło Gospodyń Wiejskich – Olszownica.
3. Koło Gospodyń Wiejskich – Piórków.
4. Koło Gospodyń Wiejskich „*Wszachowianki*” – Wszachów.
5. Koło Gospodyń Wiejskich – Żerniki.
6. Ochotnicza Straż Pożarna w Baćkowicach.
7. Ochotnicza Straż Pożarna w Piórkowie.
8. Ochotnicza Straż Pożarna we Wszachowie.
9. Stowarzyszenie na rzecz Rozwoju Wsi Gminy Baćkowice „*Edukacja i Przyszłość*” – Baćkowice.
10. Uczniowski Klub Sportowy BAĆKOWICE – Baćkowice.
11. Gościniec Baćkowski stowarzyszenie *im. ks. R. Górskiego* – Baćkowice.
12. Świętokrzyski Bank Żywności z Ostrowca Świętokrzyskiego

W 2021 r. dotację z budżetu gminy na działalność statutową otrzymały:

1. W ramach ustawy o sporcie:
 - ✓ Uczniowski Klub Sportowy BAĆKOWICE – 15 000 zł na realizację zadania: Zakup usług i produktów do działalności piłkarskiej UKS „Baćkowice”.
2. W ramach ustawy o działalności pożytku publicznego i o wolontariacie:
 - ✓ Stowarzyszenie „Świętokrzyski Bank Żywności” – 3 000 zł na realizację zadania: *Pozyskiwanie artykułów żywnościowych dla najuboższych mieszkańców Gminy Baćkowice.*
 - ✓ KGW Modliborzyce – 4 000 zł na zadanie: *Festyn sportowo-rekreacyjny.*
 - ✓ KGW Olszownica – 4 000 zł na zadanie: *Żyj zdrowo i aktywnie.*
 - ✓ KGW Piórków – 4 000 zł na zadanie: *Poprzez wiedzę do zdrowia.*
 - ✓ KGW Wszachów – 4 000 zł na zadanie: *Żyj bezpiecznie.*
 - ✓ KGW Żerniki – 4 000 zł na zadanie: *Wokół tradycji.*

FINANSE

Budżet Gminy Baćkowice w 2021 r., tak jak i w latach poprzednich charakteryzował się przede wszystkim trzema czynnikami.

Pierwszy to znaczący udział środków pozyskanych z zewnątrz, drugi to duży udział środków przeznaczanych na inwestycje w ogólnej kwocie budżetu i trzeci, to najbardziej progresywny budżet w powiecie i okolicy.

Budżet Gminy Baćkowice w 2021 r. (wykonanie)

DOCHODY (w tys. zł)				WYDATKI (w tys. zł)		
ogółem	w tym:			ogółem	w tym:	
	<i>dochody własne</i>	<i>dotacje</i>	<i>subwencje</i>		<i>bieżące</i>	<i>majątkowe</i>
33 568,8	11 675,6	12 968,3	8 924,9	31 436,2	24 262,0	7 174,2

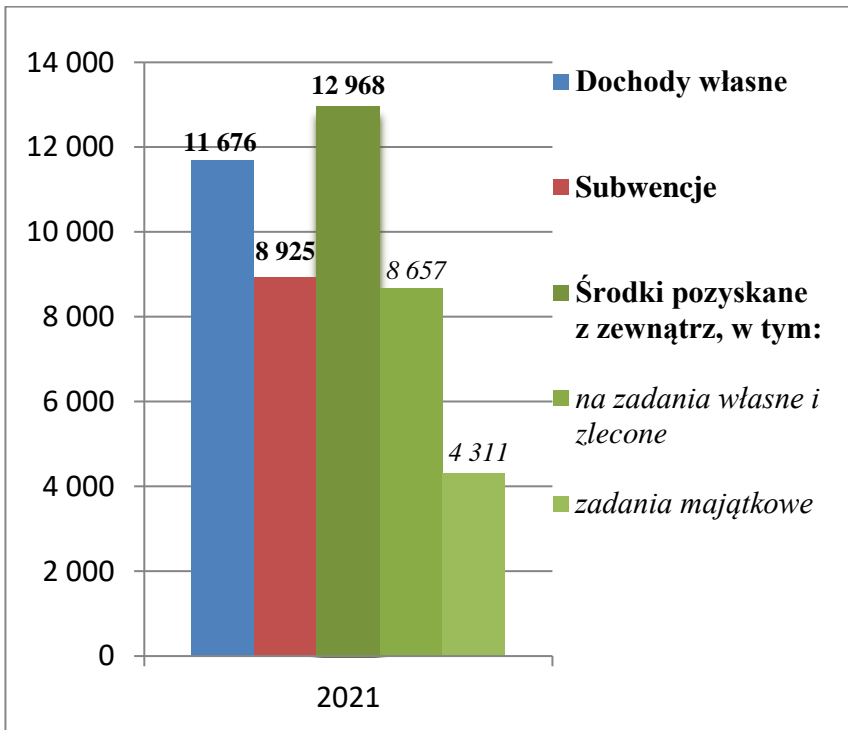

Udział wydatków majątkowych w wydatkach ogółem w 2021 r.

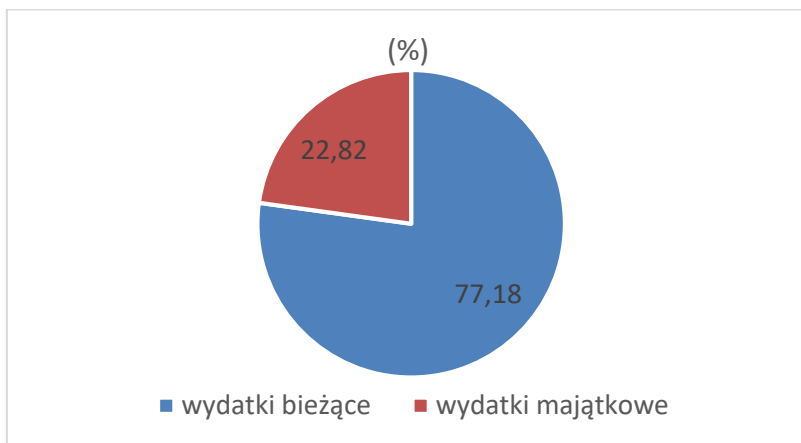

Wskaźnik G - podstawowy wskaźnik dochodów podatkowych na 1 mieszkańca przyjęty do obliczania subwencji wyrównawczej na 2021 r., dla gminy Baćkowice wyniósł 1552,90 zł.

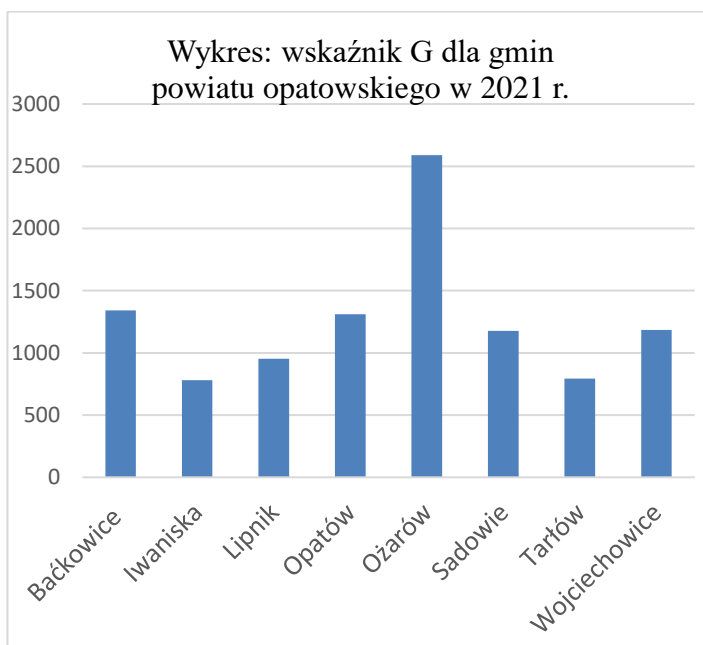

INWESTYCJE

przygotowywane, prowadzone oraz zakończone w 2021 r.

Budowa budynku usługowo-handlowego w Baćkowicach

W 2021 r. na terenie byłej SKR wybudowany został budynek usługowo-handlowy (segment II), z przeznaczeniem na wynajem pod działalność usługowo-handlową. Inwestycja zrealizowana została w ramach projektu pn. „Rewitalizacja miejscowości Baćkowice – etap II”.



Budynek usługowo-handlowy (segment II)

Parametry techniczne budynku:

- maksymalna długość budynku - 40,33 m,
- maksymalna szerokość budynku - 10 m,
- maksymalna wysokość budynku - 9,65 m,
- pow. użytkowa łącznie - 581,0 m²,
- powierzchnia zabudowy - 360,7 m²,
- kubatura - 3397,8 m³.

Budynek wybudowano w taki sposób, aby bez znaczących przeróbek można było wydzielić w nim otwartą przestrzeń nawet dla 5 lokali usługowych lub handlowych. Poszczególne segmenty uzupełniają pomieszczenia gospodarcze, techniczne, sanitarne, socjalne i magazynowe.

Środki na realizację całej inwestycji pochodziły z budżetu gminy Baćkowice oraz ze środków UE otrzymanych w ramach działania 6.5 „Rewitalizacja obszarów miejskich i wiejskich” Regionalnego Programu Operacyjnego Województwa Świętokrzyskiego na lata 2014-2020.

Całkowity koszt zadania zamknął się kwotą 2 552 340 zł.

Budowa Żłobka (MALUCH+ 2021) w Baćkowicach

Przedmiotem inwestycji była budowa żłobka wraz z niezbędną infrastrukturą techniczną. W wyniku zrealizowanego zadania powstał budynek o wym. 23x13m wolnostojący dwukondygnacyjny, niepodpiwniczony, przykryty blachą.



Budynek żłobka

Parametry techniczne budynku:

- maksymalna wysokość budynku - 10,2 m,
- powierzchnia użytkowa łącznie - 507,4 m²,
- powierzchnia zabudowy - 319 m²,
- kubatura - 2802 m³.

Poza budową budynku żłobka w jego obrębie wykonano również: plac zabaw, nawierzchnie trawiaste, chodniki, dojazd, schody z pochylnią oraz taras.

W dwupoziomowym budynku znajdują się trzy sale do zajęć, szatnia, sala do leżakowania, dwie łazienki dla dzieci, łazienka dla personelu, szatnia dla personelu, pomieszczenie socjalne, pomieszczenie dla logopedy, gabinet psychologa, sale do terapii i do rehabilitacji oraz taras na powietrzu. Wszystkie pomieszczenia są kompletnie wyposażone do prawidłowego funkcjonowania żłobka, w którym znajdzie miejsce 30 dzieci przebywających w klubie do 5h dziennie.

Środki na realizację inwestycji pochodziły z budżetu gminy Baćkowice (kwota 1,63 mln zł) oraz ze środków budżetu państwa w formie dotacji celowej w ramach *Resortowego programu rozwoju instytucji opieki nad dziećmi w wieku do lat 3 „MALUCH+” 2021* (kwota 0,99 mln zł).

Całkowity koszt zadania zamknął się kwotą **2 621 800 zł**.

Zagospodarowanie terenu wokół Urzędu Gminy w Baćkowicach

Przedmiotem inwestycji było zagospodarowanie terenu wokół Urzędu Gminy, które zrealizowano w ramach projektu pn. „*Rewitalizacja miejscowości Baćkowiece – etap II*”.

Zakres prac obejmował m.in.:

- przygotowanie terenu, w tym rozbiórkę elementów małej architektury, demontaż posadzek z kostki betonowej, wycinkę drzew i krzewów;
- wykonanie zaprojektowanych obiektów, w tym przyłączy zewnętrznych wodno-kanalizacyjnych i elektroenergetycznych, montaż fontann, wykonanie posadzek, schodów terenowych, ścieżek i utwardzeń, montaż lamp, ławek oraz ogólne uporządkowanie terenu.



Rewitalizacja centrum miejscowości Baćkowiece.

Zadanie współfinansowane było ze środków UE w ramach działania 6.5 „*Rewitalizacja obszarów miejskich i wiejskich*” Regionalnego Programu Operacyjnego Województwa Świętokrzyskiego na lata 2014-2020.

Całkowity koszt zadania zamknął się kwotą 1 194 956 zł

Termomodernizacja świetlicy wiejskiej w Modliborzycach

W zestaw robót termomodernizacyjnych weszły m.in.:

- roboty rozbiórkowe posadzek w celu poprowadzenia ogrzewania podłogowego,
- izolacje podposadzkowe ociepleniowe i przeciwwilgociowe,
- nowe posadzki z terakoty na parterze i piętrze,
- przebudowa i uzupełnienie ścianek działowych oraz tynki,
- wymiana stolarki drzwiowej,
- wymiana instalacji centralnego ogrzewania (podłogowe i grzejnikowe),
- wymiana pieca c.o. na pompę ciepła powietrze-woda,
- montaż paneli fotowoltaicznych z instalacją,
- wymiana instalacji elektrycznej pod nowe urządzenia,
- roboty wykończeniowe tj. malowanie itp.

Całkowity koszt zadania zamknął się kwotą 375 127 zł.

Remont dróg gminnych

W 2021 r. nawierzchnie asfaltowe otrzymały drogi wewnętrzne o długości 0,65 km, w tym 550 mb drogi dojazdowej do MZGOK w Janczycach i 100 mb drogi na osiedlu w Baćkowicach.

Przeprowadzono również remonty cząstkowe na łącznej długości 4,5 km dróg znajdujących się w zarządzie gminy – koszt wszystkich robót to 461 tys. zł.

INFRASTRUKTURA KOMUNALNA, GOSPODAROWANIE ODPADAMI I OCHRONA ŚRODOWISKA

Zaopatrzenie w energię elektryczną

Tak jak w latach poprzednich stan infrastruktury elektroenergetycznej na terenie gminy zarządzanej przez PGE Dystrybucja S.A. Oddz. Rzeszów oceniany jest jako dobry.

Zaopatrzenie w gaz ziemny

W 2021 r. Polska Spółka Gazownictwa Sp. z o. o. prowadziła prace budowlane w miejscowości Rudniki, jednak zakończenie gazyfikacji tej miejscowości nastąpiło już w 2022 r.

Zaopatrzenie w wodę

Łączna długość sieci wodociągowej na terenie gminy wynosi 106 km. Jest to optymalna długość sieci w pełni zaspokajająca przesył wody do wszystkich mieszkańców, jednak w związku z corocznym wzrostem zapotrzebowania na wodę zachodzi potrzeba wybudowania w br. kolejnego ujęcia.

W 2021 r. przeprowadzono 10 badań wody, w tym 6 wykonanych przez administratora wodociągów oraz 4 wykonane przez organy Państwowej Inspekcji Sanitarnej w Opatowie. W *Obszarowej ocenie jakości wody przeznaczonej do spożycia przez ludzi w Gm. Baćkowice w 2021 r.* Inspektor Sanitarny w Opatowie stwierdził, że woda dostarczana odbiorcom odpowiadała wymogom określonym w rozporządzeniu Ministra Zdrowia oraz, że nie odnotowano reakcji niepożądanych związanych z jej spożyciem.

Ilość wody wydobytej w 2021 r. oraz sposób jej wykorzystania

Lp.	Ujęcie	Wydajność średnioroczna (w m ³)	Wydobycie (w m ³)	Sprzedaż (w m ³)	Straty oraz wykorzystana na potrzeby przedsiębiorstwa (w m ³)	Liczba odbiorców
1.	Baćkowice	46 720	44 560	-	-	-
2.	Modliborzyce	89 060	80 284	-	-	-
3.	Piórków	46 720*	0	-	-	-
4.	Żerniki	88 184	86 940	-	-	-
	Razem	223 964	211 784	194 177	17 607	1395

*studnia tymczasowo wyłączona z użytku.

W 2021 r. sprzedaż wody zmniejszyła się o 0,13% w stosunku do 2020 r., a liczba przyłączy wg stanu na 31 grudnia zwiększyła się o 13 szt. i wynosiła 1395 szt. w tym 1366 przyłącza do osób fizycznych.

Odprowadzanie ścieków

Z 32,3 km sieci kanalizacji grawitacyjnej może korzystać ponad 40% mieszkańców gminy. Mieszkańcy nieskanalizowanych miejscowości korzystają z przydomowych oczyszczalni ścieków oraz z bezodpływowych zbiorników.

Ścieki oczyszczone:

Rok	Razem (w tys. m ³)	w tym:		Liczba przyłączy
		ścieki odprowadzane systemem kanalizacyjnym	ścieki dowożone	
2021	61	44	7	463

W 2021 r. przeprowadzono 10 badań jakości ścieków, zarówno tych dopływających, jak i wypływających z oczyszczalni. Jakość odprowadzonych do środowiska ścieków spełniała wymagania nakreślone przepisami prawa.

Gospodarka odpadami

Odbiorem odpadów komunalnych z terenu gminy w 2021 r. zajmował się Międzygminny Zakład Gospodarki Odpadami Komunalnymi w Janczycach.

Odpady komunalne zebrane w 2021r. na terenie Gminy Baćkowice i wyselekcjonowane przez MZGOK w Mg

zebrane			Zmieszane RAZEM	Wyselekcjonowane					
RAZEM	z tego			z tego					
	Odebrane przez EZGDK	Dostarczone przez mieszkańców		Papier i tektura	Szkło	Tworzywa sztuczne	Metale	Zużyte opony	Wielogabarytowe
917,7	891,3	26,4	667,5	38, 5	57,7	45,6	15,3	17,5	31,1

Koszty funkcjonowania systemu gospodarki odpadami w 2021 r.

Ogółem:	w tym odbieranie/zagospodarowanie zmieszanych i selektywnych odpadów
764,9 tys. zł	673,3 tys. zł

Telekomunikacja

Gmina Baćkowice wyposażona jest w system łączności komórkowej oraz w sieć światłowodów do szerokopasmowego internetu, która obejmuje większość miejscowości w gminie, w tym przynajmniej częściowo: Baćkowice, Baranówek, Gołoszyce, Modliborzyce, Nieskurzów Nowy, Nieskurzów Stary, Olszownica, Piórków, Piórków Kolonia, Rudniki, Wszachów i Żerniki.

W 2021 r. prowadzono prace projektowe rozbudowy sieci światłowodowej na obszarach nie objętych pierwszym etapem inwestycji, w tym m.in. Janczyce i Piskrzyn. Ponadto gmina zgłosiła potrzebę objęcia siecią światłowodów niedokończonych inwestycji m.in. w Baćkowicach i Modliborzycach.

DROGI I KOMUNIKACJA

Drogi

W 2021 r. sieć dróg na terenie gminy pozostawała w niezmiennym układzie. Przez teren gminy przebiega ponad 13 km odcinek jedynej drogi krajowej oznaczonej w ewidencji dróg nr 74. Droga ta jest główną arterią łączącą Gminę Baćkowice z większymi ośrodkami i znajduje się w dobrym stanie technicznym.

Na terenie gminy nie występują drogi wojewódzkie.

Łączna długość dróg powiatowych na terenie Gmin wynosi 51,2 km. Niemal wszystkie posiadają nawierzchnię asfaltową, a jedynie niewielki odcinek drogi powiatowej prowadzącej z Piórkowa do Jeleniowa w gm. Nowa Słupia posiada nawierzchnię tłuczniową.

Długość dróg gminnych wynosi 67,5 km, z czego 41,1 km posiada nawierzchnię asfaltową, 9,7 km jest utwardzona tłuczniem, a pozostałe 16,7 km to drogi gruntowe, z których 2,6 km wzmocnionych jest żwirem.

Gmina Baćkowice: Plan dróg krajowych, powiatowych i gminnych

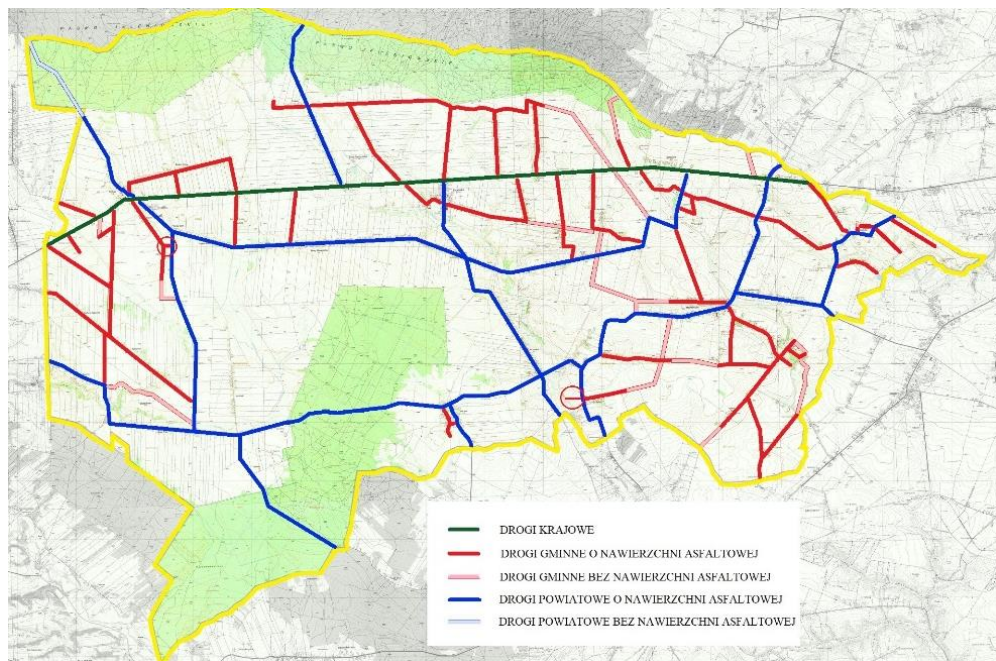

Transport publiczny

W 2021 r. na terenie gminy Baćkowice funkcjonowały 16 linii komunikacyjnych, w tym 7 wewnątrz gminy.

Nazwa linii komunikacyjnej	Nazwa operatora
Baćkowice – Baćkowice przez Gołoszyce, Oziębłów, Janczyce	PKS w Ostrowcu Św. S.A. w restrukturyzacji
Baćkowice - Baćkowice przez Wszachów, Piórków	PKS w Ostrowcu Św. S.A. w restrukturyzacji
Baćkowice - Baćkowice przez Nieskurzów Stary	PKS w Ostrowcu Św. S.A. w restrukturyzacji
Wszachów - Piórków przez Wojciechów	PKS w Ostrowcu Św. S.A. w restrukturyzacji
Gołoszyce - Modliborzyce przez Oziębłów	PKS w Ostrowcu Św. S.A. w restrukturyzacji
Baćkowice - Gołoszyce przez Olszownicę	PKS w Ostrowcu Św. S.A. w restrukturyzacji
Piórków - Baćkowice przez Janczyce	PKS w Ostrowcu Św. S.A. w restrukturyzacji
Opatów - Opatów przez Wszachów	PKS w Ostrowcu Św. S.A. w restrukturyzacji
Opatów - Wszachów przez Baćkowice	PKS w Ostrowcu Św. S.A. w restrukturyzacji
Wszachów - Opatów przez Baćkowice, Baranówek	PKS w Ostrowcu Św. S.A. w restrukturyzacji
Opatów - Wszachów przez Baranówek, Baćkowice	PKS w Ostrowcu Św. S.A. w restrukturyzacji
Opatów - Baćkowice przez Jałowęsy, Wszachów	PKS w Ostrowcu Św. S.A. w restrukturyzacji
Wszachów - Opatów przez Baćkowice, Jałowęsy	PKS w Ostrowcu Św. S.A. w restrukturyzacji
Opatów - Wszachów przez Piskrzyn, Baćkowice	PKS w Ostrowcu Św. S.A. w restrukturyzacji
Baćkowice - Opatów przez Baranówek, Rudniki	PKS w Ostrowcu Św. S.A. w restrukturyzacji
Wszachów - Opatów przez Baćkowice, Piskrzyn	PKS w Ostrowcu Św. S.A. w restrukturyzacji

MIENIE KOMUNALNE

Gmina Baćkowice na koniec 2021 r. była właścicielem gruntów o pow. 46,0173 ha wraz ze znajdującymi się na nich budynkami i budowlami, z tego:

- w użytkowaniu wieczystym znajdowało się - 2,6916 ha,
- w trwałym zarządzie - 1,1800 ha,
- w użyczeniu - 4,9998 ha,
- w nieodpłatnym użytkowaniu - 0,2600 ha,
- w nieodpłatnym korzystaniu - 0,2659 ha.

W 2021 r. gmina dokonała sprzedaży jednej działki gruntu o pow. 0,0585 ha oraz nabyła cztery działki w Baćkowicach o łącznej powierzchni 1,8950 ha.

Łączna wartość mienia komunalnego po amortyzacji stanowiła wartość 51 588 529,85 zł.

BEZPIECZEŃSTWO PUBLICZNE

- **Przestępczość oraz działalność policji w 2021**

Rodzaj	2021
<i>Przestępczość kryminalna</i>	31
<i>Kradzież cudzej rzeczy</i>	2
<i>Kradzież z włamaniem</i>	5
<i>Przestępstwa narkotykowe</i>	1
<i>Interwencje policyjne ogółem, w tym drogowe</i>	413 38

- **Działalność straży pożarnych**

- Powiatowa Straż Pożarna

Zdarzenia wg rodzaju

Rok	Pożary	Miejscowe zagrożenie w tym zdarzenia drogowe	Alarmy fałszywy	OGÓŁEM
2021	16	37 (7)	1	54

- Ochotnicza Straż Pożarna

Na terenie gminy działają trzy jednostki OSP: Baćkowice, Piórków i Wszachów. Każda jednostka posiada samochód oraz wyposażona jest w podstawowy sprzęt ratowniczy.

OSP Baćkowice włączona jest do Krajowego Systemu Ratowniczo-Gaśniczego, dlatego jej wyposażenie stanowi, m.in.:

- samochód gaśniczy Volvo FL 611
- samochód ratowniczy Ford Transit
- łódź ratunkowa.

W trzech jednostkach OSP w 2021 r. zrzeszonych było 78 członków, w tym 3 kobiety. Ubezpieczeniem objętych było 33 strażaków.

W 2021 r. jednostki OSP brały udział:

- ✓ w likwidacji 54 miejscowych zagrożeń (254 strażaków),
- ✓ 3 razy w ćwiczeniach (18 strażaków),
- ✓ 3 razy w szkoleniach (8 strażaków),
- ✓ 8 strażaków skierowano na badania lekarskie.

EDUKACJA

W 2021 r. na terenie Gminy Baćkowice funkcjonowały cztery szkoły podstawowe, które prowadziły jednocześnie oddziały przedszkolne.

Stan techniczny budynków wszystkich szkół był dobry.

Liczba uczniów i oddziałów na koniec roku szkolnego 2020/2021

Szkoły Podstawowe	4
Liczba uczniów szkół podstawowych	384
Liczba oddziałów	32
Ilość uczniowie przypadających na 1 oddział	12

Liczba uczniów na terenie Gminy Baćkowice w poszczególnych placówkach.

Placówka		2020/2021
ZSP w Baćkowicach	Szkola Podstawowa	197
	Przedszkole	65
PSP w Modliborzycach	Szkola Podstawowa	82
	Przedszkole	28
PSP w Piórkowie	Szkola Podstawowa	36
	Przedszkole	23
PSP we Wszachowie	Szkola Podstawowa	69
	Przedszkole	21
RAZEM		521

Liczba uczniów, którzy ukończyli ósme klasy szkół podstawowych w 2021 r.:

Szkola	Baćkowice	Modliborzycy	Piórków	Wszachów
Liczba uczniów	21	12	8	8

OCHRONA ZDROWIA

Samodzielny Publiczny Zakład Opieki Zdrowotnej

Podstawowa Opieka Zdrowotna dla mieszkańców gminy prowadzona jest w budynku ośrodka zdrowia wybudowanym w 1978 r.

Stan techniczny budynku przedstawia się dobrze.

Porad lekarskich udziela czterech lekarzy rodzinnych, w tym jeden jako pediatra.

Opiekę położniczą i ginekologiczną nad osobami płci żeńskiej oraz noworodkami do 2 miesiąca życia sprawowała jedna położna.

Działalność ośrodka zdrowia w liczbach:

Wyszczególnienie	Stan na dzień 31.12.2021
Liczba deklaracji do lekarzy POZ,	3576
Liczba deklaracji do pielęgniarki szkolnej	464
Liczba deklaracji do położnej	187
Wartość wszystkich deklaracji (w zł)	
Wydatki na diagnostykę laboratoryjną i obrazową	56 681,00
Łączna liczba udzielonych porad	15 718

Wykonanie planu finansowego za 2021 r. zamknęło się kwotą 1 630 524 zł, co w przeliczeniu daje roczny wydatek 455,96 zł na ochronę zdrowia jednego zadeklarowanego pacjenta.

POMOC SPOŁECZNA

Ośrodek Pomocy Społecznej

W 2021 r. z pomocy społecznej korzystało 87 rodzin (224 osoby, co stanowiło 4,61% wszystkich mieszkańców gminy).

Świadczenia pieniężne udzielono 75 rodzinom (78 osób), a świadczenia niepieniężne 30 rodzinom (51 osób).

Spośród wszystkich objętych pomocą 125 osób, to świadczeniobiorcy długotrwale korzystający z pomocy społecznej.

W stosunku do 2020 r. łączna liczba osób korzystających z pomocy i wsparcia zmniejszyła się o 24 osoby, natomiast liczba rodzin, którym przyznano świadczenie zmalała o 13 rodzin.

Główne powody udzielania pomocy w 2021 r., to: ubóstwo, bezrobocie, długotrwała lub ciężka choroba, niepełnosprawność, bezradność, potrzeba ochrony macierzyństwa, bezdomność, alkoholizm oraz przemoc w rodzinie.

Z usług opiekuńczych korzystało 7 osób.

Dom Pomocy Społecznej

Stan liczbowy pensjonariuszy na 31 grudnia 2021 roku:

Rok	Ogółem	w tym:	
		z terenu Gminy Baćkowice	spoza terenu Gminy Baćkowice
2021	37	10	27

Klub Senior+ w Olszownicy:

W 2021 r. gmina Baćkowice realizowała program wieloletni pn. KLUB SENIOR+. Głównym celem programu jest zwiększenie aktywnego uczestnictwa w życiu seniorów, poprzez zapewnienie wsparcia osobom nieaktywnym zawodowo w wieku 60+ warunkujące poprawę jakości życia seniorów w środowisku lokalnym, m.in. poprzez utrzymywanie więzi koleżeńskich wśród seniorów.

Program pozwala seniorom na aktywne spędzanie czasu wolnego, a także zaktywizowanie i zaangażowanie w działania samopomocowe, w tym również na rzecz środowiska lokalnego. W ramach programu oferowane są zajęcia rekreacyjne, terapia zajęciowa, pogadanki, działania prozdrowotne, zajęcia kulturalno-oświatowe. W 2021 r. w programie uczestniczyło 15 seniorów.

KULTURA, SPORT I REKREACJA

Kultura w Gminie Baćkowice od wielu lat oparta jest przede wszystkim na działalności Gminnej Biblioteki Publicznej oraz szkół w Baćkowicach, Modliborzycach, Piórkowie i Wszachowie, a także Kół Gospodyń Wiejskich z Modliborzyc, Olszownicy, Piórkowa, Wszachowa i Żernik.

Gminnej Bibliotece podporządkowane są świetlice w Baćkowicach i w Modliborzycach.

Działalność Gminnej Biblioteki w 2021 r.

Placówka	Stan inwentarzowy		Liczba czytelników ogółem	Wypożyczenia ogółem
	książki (wol.)	Audiobooki (wol.)		
RAZEM	33 077	64	614	12 511

Sport i rekreacja

W 2021 r. w skład infrastruktury sportowo-rekreacyjnej na terenie Gminy Baćkowice wchodziły: boisko piłkarskie w Nieskurzowie Nowym, trzy wielofunkcyjne boiska przyszkolne (Modliborzycy, Piórków, Wszachów), boisko sportowe Orlik 2012 wraz z boiskami do siatkówki i tenisa ziemnego w Baćkowicach, sale gimnastyczne przy Zespole Szkół w Baćkowicach, sala gimnastyczna przy Szkole Podstawowej w Piórkowie, kryta pływalnia w Baćkowicach oraz zbiornik wodny w Nieskurzowie.

Stowarzyszenie *UKS Baćkowice* prowadziło jedyny na terenie gminy klub sportowy złożony z dwóch drużyn piłki nożnej. Drużyna seniorów uczestniczyła w rozgrywkach klasy A prowadzonych przez Świątokrzyski ZPN, a drużyna młodzików starszych w I lidze świętokrzyskiej.

Z uwagi na pandemię COVID 19 pływalnia swoją działalność prowadziła jedynie od czerwca do grudnia 2021 r..

Zestawienie osób korzystających z pływalni w Baćkowicach w 2021 r.

<i>Korzystający ogółem</i>	<i>w tym</i>		
	<i>Młodzież szkolna</i>	<i>Realizacja projektów</i>	<i>Sprzedaż biletów</i>
9 058	2 064	3 000	3 994

ZABYTKI

Do najważniejszych obiektów objętych ochroną konserwatorską należą:

1. Kościół parafialny z 1868 r. wraz z wyposażeniem w Baćkowicach.
2. Kościół parafialny z fundamentami z XV w. w Modliborzycach.
3. Kaplica z XVII w. - prezbiterium kościoła parafialnego w Piórkowie.
4. Cmentarz wojenny z I wojny światowej w Gołoszycach.
5. Cmentarz przykościelny z XIV w. w Modliborzycach.
6. Cmentarz parafialny w Modliborzycach.
7. Cmentarz przykościelny z XV w. w Baćkowicach.
8. Cmentarz parafialny z XIX w. w Baćkowicach
9. Zespół dworsko-parkowy z XIX w. w Gołoszycach.

W 2021 r. gmina przeprowadziła renowację Przydrożnej figury ks. Targowskiego wraz z wymianą postumentu w Modliborzycach. Koszt zadania zamknął się kwotą 14 500,00 zł brutto.

OCHRONA PRZYRODY

Łączny areal lasów w Gminie Baćkowice wynosi 2 145 ha, co stanowi ponad 22,28% jej powierzchni.

Z uwagi na szczególne walory przyrodniczo-krajobrazowe północna część Gminy Baćkowice włączona została do Jeleniewskiego Parku Krajobrazowego i objęta ochroną. Jego powierzchnia na terenie gminy obejmuje 912 ha. Otulina JPK zajmuje 3 622 ha, co stanowi blisko 38% ogólnej powierzchni gminy.

Zachodnia i południowo-zachodnia część gminy Baćkowice o pow. 2 318 ha należy do Jeleniowsko-Staszowskiego obszaru chronionego krajobrazu.

Specjalny Obszar Ochrony Siedlisk Natura 2000 - Ostoja Jeleniowska o kodzie PLH260028 obejmuje obszar 3 589 ha północnej części gminy.

Pomniki przyrody

Do najcenniejszych obiektów naturalnych na terenie gminy należą pomniki przyrody:

1. Aleja lipowa w Gołszycach składająca się z 78 drzew
2. Dwa jesiony wyniosłe, jedna topola biała i jeden buk pospolity na terenie parku podworskiego w Gołszycach
3. Dwie lipy drobnolistne na terenie parafii w Piórkowie.

W 2021 r. wydano 109 zezwoleń na usunięcie ok. 750 drzew i krzewów. Część zezwoleń uwarunkowano nasadzeniem 56 drzew.

PRZYNALEŻNOŚĆ GMINY BAĆKOWICE DO KRAJOWYCH I REGIONALNYCH ORGANIZACJI

Wykaz organizacji krajowych, do których w 2021 r. należała Gmina Baćkowice

Organizacja	Data przystąpienia
Ekologiczny Związek Gmin Dorzecza Koprzywianki	16 kwietnia 1993
Związek Miast i Gmin Regionu Świętokrzyskiego	27 lipiec 2000 r.
Lokalna Grupa Działania: Stowarzyszenie Rozwoju Wsi Świętokrzyskiej	30 czerwiec 2008 r.
Związek Gmin Wiejskich Rzeczypospolitej Polskiej	18 styczeń 2018 r.

POSIEDZENIA RADY GMINY ORAZ REALIZACJA UCHWAŁ

W 2021 r. Rada Gminy Baćkowice obradowała na 13 posiedzeniach, na których podjęła 78 uchwał.

Uchwały podjęte na sesji Rady Gminy w dniu 26 stycznia 2021 r.		
1.	Uchwała Nr XXXII/151/21 Rady Gminy w Baćkowicach z dnia 26 stycznia 2021 r. w sprawie przyjęcia Ramowego planu pracy Komisji Rewizyjnej Rady Gminy w Baćkowicach.	<i>Zrealizowana</i>
2.	Uchwała Nr XXXII/152/21 Rady Gminy w Baćkowicach z dnia 26 stycznia 2021r. w sprawie wydzierżawienia nieruchomości.	<i>Zrealizowana</i>
3.	Uchwała Nr XXXII/153/21 Rady Gminy w Baćkowicach z dnia 26 stycznia 2021 r. w sprawie uchwalenia zmiany Nr 3 Studium uwarunkowań i kierunków zagospodarowania przestrzennego gminy Baćkowice.	<i>Zrealizowana</i>
4.	Uchwała Nr XXXII/154/21 Rady Gminy w Baćkowicach z dnia 26 stycznia 2021 r. w sprawie uchwalenia budżetu Gminy Baćkowice na 2021 rok.	<i>Zrealizowana</i>
5.	Uchwała Nr XXXII/155/21 Rady Gminy w Baćkowicach z dnia 26 stycznia 2021 r. w sprawie Wieloletniej Prognozy Finansowej Gminy na lata 2021 - 2031.	<i>Zrealizowana</i>
Uchwały podjęte na sesji Rady Gminy w dniu 18 marca 2021 r.		
6.	Uchwała Nr XXXIII/156/21 Rady Gminy w Baćkowicach z dnia 18 marca 2021 r. w sprawie rozpatrzenia petycji.	<i>Zrealizowana</i>
7.	Uchwała Nr XXXIII/157/21 Rady Gminy w Baćkowicach z dnia 18 marca 2021 r. w sprawie wydzierżawienia nieruchomości.	
8.	Uchwała Nr XXXIII/158/21 Rady Gminy w Baćkowicach z dnia 18 marca 2021 r. w sprawie wyrażenia zgody na zawarcie na czas nieoznaczony umowy najmu lokalu użytkowego w budynku byłego BS w Baćkowicach w drodze bezprzetargowej.	<i>Zrealizowana</i>
9.	Uchwała Nr XXXIII/159/21 Rady Gminy w Baćkowicach z dnia 18 marca 2021 r. w sprawie przyjęcia „Programu opieki nad zwierzętami bezdomnymi oraz zapobiegania bezdomności zwierząt na terenie gminy Baćkowice”.	<i>Zrealizowana</i>

10.	Uchwała Nr XXXIII/160/21 Rady Gminy w Baćkowicach z dnia 18 marca 2021 r. zmieniająca uchwałę w sprawie ustalenia szczegółowych zasad ponoszenia odpłatności za pobyt w Dziennym Domu Senior + w Olszownicy.	<i>Zrealizowana</i>
11.	Uchwała Nr XXXIII/161/21 Rady Gminy w Baćkowicach z dnia 18 marca 2021 r. zmieniająca uchwałę w sprawie Gminnego Programu Profilaktyki i Rozwiązywania Problemów Alkoholowych oraz Przeciwdziałania Narkomanii dla Gminy Baćkowice na rok 2021.	<i>Zrealizowana</i>
12.	Uchwała Nr XXXIII/162/21 Rady Gminy w Baćkowicach z dnia 18 marca 2021 r. w sprawie określenia trybu i sposobu powoływania i odwoływania członków Zespołu Interdyscyplinarnego do spraw Przeciwdziałania Przemocy w Rodzinie oraz szczegółowych warunków jego funkcjonowania	<i>Zrealizowana</i>
13.	Uchwała Nr XXXIII/163/21 Rady Gminy w Baćkowicach z dnia 18 marca 2021 r. w sprawie przystąpienia do sporządzenia zmiany Nr 3 miejscowego planu zagospodarowania przestrzennego gminy Baćkowice.	<i>Zrealizowana</i>
14.	Uchwała Nr XXXIII/164/21 Rady Gminy w Baćkowicach z dnia 18 marca 2021 r. w sprawie przystąpienia do sporządzenia zmiany Nr 4 miejscowego planu zagospodarowania przestrzennego gminy Baćkowice.	<i>Zrealizowana</i>
15.	Uchwała Nr XXXIII/165/21 Rady Gminy w Baćkowicach z dnia 18 marca 2021 r. w sprawie przystąpienia do sporządzenia zmiany Nr 5 miejscowego planu zagospodarowania przestrzennego gminy Baćkowice.	<i>Zrealizowana</i>
16.	Uchwała Nr XXXIII/166/21 Rady Gminy w Baćkowicach z dnia 18 marca 2021 r. w sprawie nie wyrażenia zgody na wyodrębnienie funduszu sołeckiego w 2022 roku.	<i>Zrealizowana</i>
17.	Uchwała Nr XXXIII/167/21 Rady Gminy w Baćkowicach z dnia 18 marca 2021 r. w sprawie dopuszczenia zapłaty podatków i opłat stanowiących dochody budżetu Gminy Baćkowice instrumentem płatniczym.	<i>Zrealizowana</i>
18.	Uchwała Nr XXXIII/168/21 Rady Gminy w Baćkowicach z dnia 18 marca 2021 r. w sprawie zmian w budżecie gminy na 2021 r.	<i>Zrealizowana</i>
19.	Uchwała Nr XXXIII/169/21 Rady Gminy w Baćkowicach z dnia 18 marca 2021 r. w sprawie zmian Wieloletniej Prognozy Finansowej Gminy na lata 2021- 2031.	<i>Zrealizowana</i>

Uchwały podjęte na sesji Rady Gminy w dniu 26 kwietnia 2021 r.

20.	Uchwała Nr XXXIV/170/21 Rady Gminy w Baćkowicach z dnia 26 kwietnia 2021 r. w sprawie rozpatrzenia petycji.	<i>Zrealizowana</i>
21.	Uchwała Nr XXXIV/171/21 Rady Gminy w Baćkowicach z dnia 26 kwietnia 2021 r. w sprawie rozpatrzenia petycji.	<i>Zrealizowana</i>
22.	Uchwała Nr XXXIV/172/21 Rady Gminy w Baćkowicach z dnia 26 kwietnia 2021 r. w sprawie rozpatrzenia petycji.	<i>Zrealizowana</i>
23.	Uchwała nr XXXIV/173/21 Rady Gminy w Baćkowicach z dnia 26 kwietnia 2021 r. w sprawie zmiany Uchwały Nr XXXIII/159/21 Rady Gminy w Baćkowicach z dnia 18 marca 2021 r. w sprawie przyjęcia „Programu opieki nad zwierzętami bezdomnymi oraz zapobiegania bezdomności zwierząt na terenie gminy Baćkowice”	<i>Zrealizowana</i>
24.	Uchwała Nr XXXIV/174/21 Rady Gminy w Baćkowicach z dnia 26 kwietnia 2021 r. w sprawie nabycia nieruchomości.	<i>Zrealizowana</i>
25.	Uchwała Nr XXXIV/175/21 Rady Gminy w Baćkowicach z dnia 26 kwietnia 2021 r. w sprawie zmian w budżecie gminy na 2021 r.	<i>Zrealizowana</i>
26.	Uchwała Nr XXXIV/176/21 Rady Gminy w Baćkowicach z dnia 26 kwietnia 2021 r. w sprawie zmian Wieloletniej Prognozy Finansowej Gminy na lata 2021- 2031.	<i>Zrealizowana</i>
27.	Uchwała Nr XXXIV/177/21 Rady Gminy w Baćkowicach z dnia 26 kwietnia 2021 r. w sprawie udzielenia pomocy finansowej.	<i>Zrealizowana</i>

Uchwały podjęte na sesji Rady Gminy w dniu 31 maja 2021 r.

28.	Uchwała nr XXXV/181/21 Rady Gminy w Baćkowicach z dnia 31 maja 2021 r. w sprawie określenia wzoru wniosku o przyznanie dodatku mieszkaniowego oraz deklaracji o dochodach.	<i>Zrealizowana</i>
29.	Uchwała Nr XXXV/180/21 Rady Gminy w Baćkowicach z dnia 31 maja 2021 r. w sprawie wzoru wniosku o wypłatę zryczałtowanego dodatku energetycznego	<i>Zrealizowana</i>
30.	Uchwała Nr XXXV/179/21 Rady Gminy w Baćkowicach z dnia 31 maja 2021 r. w sprawie zmian Wieloletniej Prognozy Finansowej Gminy na lata 2021- 2031.	<i>Zrealizowana</i>
31.	Uchwała Nr XXXV/182/21 Rady Gminy w Baćkowicach z dnia 31 maja 2021 roku w sprawie wyrażenia zgody na zawarcie międzygminnego porozumienia dotyczącego uruchomienia komunikacji autobusowej na liniach łączących obszar Gminy Baćkowice z obszarem Gminy Łagów.	<i>Zrealizowana</i>

32.	Uchwała Nr XXXV/178/21 Rady Gminy w Baćkowicach z dnia 31 maja 2021 r. w sprawie zmian w budżecie gminy na 2021 r.	<i>Zrealizowana</i>
Uchwały podjęte na sesji Rady Gminy w dniu 9 czerwca 2021 r.		
33.	Uchwała Nr XXXVI/183/21 Rady Gminy w Baćkowicach z dnia 9 czerwca 2021 r. w sprawie zmian w budżecie gminy na 2021 r.	<i>Zrealizowana</i>
Uchwały podjęte na sesji Rady Gminy w dniu 23 czerwca 2021 r.		
34.	Uchwała Nr XXXVII/184/21 Rady Gminy w Baćkowicach z dnia 23 czerwca 2021 r. w sprawie wyrażenia zgody na zawarcie porozumienia dotyczącego powierzenia Gminie Baćkowice zadania w zakresie organizacji gminnych przewozów pasażerskich na liniach komunikacyjnych obejmujących swoim zasięgiem obszar Gminy Baćkowice i Gminy Opatów.	<i>Zrealizowana</i>
35.	Uchwała nr XXXVII/185/21 Rady Gminy w Baćkowicach z dnia 23 czerwca 2021 r. w sprawie trybu postępowania o udzielenie pomocy finansowej w formie dotacji podmiotom wykonującym zadania z zakresu Prawa Wodnego, sposobu jej rozliczania oraz sposobu kontroli wykonania zadania objętego dotacją.	<i>Zrealizowana</i>
36.	Uchwała Nr XXXVII/186/21 Rady Gminy w Baćkowicach z dnia 23 czerwca 2021 r. w sprawie przyjęcia Strategii Rozwiązywania Problemów Społecznych dla Gminy Baćkowice na lata 2021 -2030.	<i>Zrealizowana</i>
37.	Uchwała Nr XXXVII/187/21 Rady Gminy w Baćkowicach z dnia 23 czerwca 2021 r. w sprawie określenia średniej ceny jednostki paliwa w Gminie Baćkowice na rok szkolny 2021/2022.	<i>Zrealizowana</i>
38.	Uchwała Nr XXXVII/188/21 Rady Gminy w Baćkowicach z dnia 23 czerwca 2021 r. w sprawie nabycia nieruchomości.	<i>Zrealizowana</i>
39.	Uchwała Nr XXXVII/189/21 Rady Gminy w Baćkowicach z dnia 23 czerwca 2021 r. w sprawie nabycia nieruchomości.	<i>Zrealizowana</i>
40.	Uchwała Nr XXXVII/190/21 Rady Gminy w Baćkowicach z dnia 23 czerwca 2021 r. w sprawie ustalenia dopłat z budżetu gminy do taryf za zbiorowe zaopatrzenie w wodę i za wprowadzanie ścieków do kanalizacji na terenie Gminy Baćkowice.	<i>Zrealizowana</i>

41.	Uchwała Nr XXXVII/191/21 Rady Gminy w Baćkowicach z dnia 23 czerwca 2021 r. w sprawie udzielenia Wójtowi Gminy Baćkowice wotum zaufania.	<i>Zrealizowana</i>
42.	Uchwała Nr XXXVII/192/21 Rady Gminy w Baćkowicach z dnia 23 czerwca 2021r. w sprawie zatwierdzenia sprawozdania finansowego Gminy Baćkowice za 2020 rok wraz ze sprawozdaniem z wykonania budżetu Gminy Baćkowice za 2020 rok.	<i>Zrealizowana</i>
43.	Uchwała Nr XXXVII/193/21 Rady Gminy w Baćkowicach z dnia 23 czerwca 2021 r. w sprawie udzielenia Wójtowi Gminy Baćkowice absolutorium z tytułu wykonania budżetu za 2020 rok.	<i>Zrealizowana</i>
44.	Uchwała Nr XXXVII/194/21 Rady Gminy w Baćkowicach z dnia 23 czerwca 2021 r. w sprawie zatwierdzenia sprawozdania finansowego Samodzielnego Publicznego Zakładu Opieki Zdrowotnej w Baćkowicach za 2020 rok.	<i>Zrealizowana</i>
45.	Uchwała Nr XXXVII/195/21 Rady Gminy w Baćkowicach z dnia 23 czerwca 2021 r. w sprawie zmian w budżecie gminy na 2021 r.	<i>Zrealizowana</i>
Uchwały podjęte na sesji Rady Gminy w dniu 20 sierpnia 2021 r.		
46.	Uchwała Nr XXXVIII/196/21 Rady Gminy w Baćkowicach z dnia 20 sierpnia 2021 r. zmieniająca uchwałę Nr XXXVII/187/21 Rady Gminy w Baćkowicach z dnia 23 czerwca 2021 r. w sprawie określenia średniej ceny jednostki paliwa w Gminie Baćkowice na rok szkolny 2021/2022.	<i>Zrealizowana</i>
47.	Uchwała Nr XXXVIII/197/21 Rady Gminy w Baćkowicach z dnia 20 sierpnia 2021 r. w sprawie wyrażenia zgody na zawarcie przez Gminę Baćkowice porozumienia w sprawie przystąpienia do opracowania i wdrażania Strategii Rozwoju Ponadlokalnego dla obszaru funkcjonalnego Partnerstwa Ziemia Opatowska na lata 2021-2030.	<i>Zrealizowana</i>
48.	Uchwała Nr XXXVIII/198/21 Rady Gminy w Baćkowicach z dnia 20 sierpnia 2021 r. w sprawie przystąpienia do opracowania i wdrażania Strategii Rozwoju Ponadlokalnego dla obszaru funkcjonalnego Partnerstwa Ziemia Opatowska na lata 2021-2030.	<i>Zrealizowana</i>
49.	Uchwała Nr XXXVIII/199/21 Rady Gminy w Baćkowicach z dnia 20 sierpnia 2021 r. w sprawie zmian w budżecie gminy na 2021 r.	<i>Zrealizowana</i>
50.	Uchwała Nr XXXVIII/200/21 Rady Gminy w Baćkowicach z dnia 20 sierpnia 2021 r. w sprawie zmian Wieloletniej Prognozy Finansowej Gminy na lata 2021- 2031.	<i>Zrealizowana</i>

Uchwały podjęte na sesji Rady Gminy w dniu 9 września 2021 r.

51.	Uchwała Nr XXXIX/201/21 Rady Gminy w Baćkowicach z dnia 9 września 2021 r. w sprawie ustalenia dopłat z budżetu gminy do taryf za zbiorowe zaopatrzenie w wodę i za wprowadzanie ścieków do kanalizacji na terenie Gminy Baćkowice.	<i>Zrealizowana</i>
52.	Uchwała Nr XXXIX/202/21 Rady Gminy w Baćkowicach z dnia 9 września 2021 r. w sprawie przyjęcia projektu regulaminu dostarczania wody i odprowadzania ścieków na terenie gminy Baćkowice w celu przekazania go do zaopiniowania organowi regulacyjnemu.	<i>Zrealizowana</i>
53.	Uchwała Nr XXXIX/203/21 Rady Gminy w Baćkowicach z dnia 9 września 2021 r. w sprawie przystąpienia do sporządzenia zmiany Nr 6 miejscowego planu zagospodarowania przestrzennego gminy Baćkowice.	<i>Zrealizowana</i>

Uchwały podjęte na sesji Rady Gminy w dniu 30 września 2021 r.

54.	Uchwała Nr XL/204/21 Rady Gminy w Baćkowicach z dnia 30 września 2021 r. w sprawie zmian w budżecie gminy na 2021 r.	<i>Zrealizowana</i>
-----	---	---------------------

Uchwały podjęte na sesji Rady Gminy w dniu 18 października 2021 r.

54.	Uchwała NR XLI/205/21 Rady Gminy w Baćkowicach z dnia 18 października 2021 r. w sprawie określania szczegółowych zasad, sposobu i trybu umarzania, odraczania lub rozkładania na raty spłat należności pieniężnych, mających charakter cywilnoprawny, przypadających Gminie Baćkowice i jej jednostkom podległym oraz określenia warunków dopuszczalności pomocy publicznej w przypadkach, w których ulga stanowić będzie pomoc publiczną oraz wskazania organów do tego uprawnionych	<i>Zrealizowana</i>
55.	Uchwała Nr XLI/206/21 Rady Gminy w Baćkowicach z dnia 18 października 2021 r. zmieniająca uchwałę w sprawie Gminnego Programu Profilaktyki i Rozwiązywania Problemów Alkoholowych oraz Przeciwdziałania Narkomanii dla Gminy Baćkowice na rok 2021.	<i>Zrealizowana</i>
56.	Uchwała Nr XLI/207/21 Rady Gminy w Baćkowicach z dnia 18 października 2021 r. w sprawie zmian w budżecie gminy na 2021 r.	<i>Zrealizowana</i>

57.	Uchwała Nr XLI/208/21 Rady Gminy w Baćkowicach z dnia 18 października 2021 r. w sprawie zmian Wieloletniej Prognozy Finansowej Gminy na lata 2021- 2031.	<i>Zrealizowana</i>
Uchwały podjęte na sesji Rady Gminy w dniu 23 listopada 2021 r.		
58.	Uchwała Nr XLII/209/21 Rady Gminy w Baćkowicach z dnia 23 listopada 2021 r. w sprawie Gminnego Programu Profilaktyki i Rozwiązywania Problemów Alkoholowych oraz Przeciwdziałania Narkomanii dla Gminy Baćkowice na rok 2022.	<i>Zrealizowana</i>
59.	Uchwała Nr XLII/210/21 Rady Gminy w Baćkowicach z dnia 23 listopada 2021 r. w sprawie wyrażenia zgody na zawarcie na czas nieoznaczony umowy najmu lokalu użytkowego w budynku byłego BS w Baćkowicach w drodze bezprzetargowej.	<i>Zrealizowana</i>
60.	Uchwała Nr XLII/211/21 Rady Gminy w Baćkowicach z dnia 23 listopada 2021 roku w sprawie wyrażenia zgody na zawarcie międzygminnego porozumienia dotyczącego uruchomienia komunikacji autobusowej na liniach łączących obszar Gminy Baćkowice z obszarem Gminy Iwaniska.	<i>Zrealizowana</i>
61.	Uchwała Nr XLII/212/21 Rady Gminy w Baćkowicach z dnia 23 listopada 2021 r. w sprawie przyjęcia Programu współpracy Gminy Baćkowice z organizacjami pozarządowymi oraz podmiotami określonymi w art. 3 ust. 3 ustawy z dnia 24 kwietnia 2003 r. o działalności pożytku publicznego i o wolontariacie na rok 2022.	<i>Zrealizowana</i>
62.	Uchwała Nr XLII/213/21 Rady Gminy w Baćkowicach z dnia 23 listopada 2021 r. w sprawie uchwalenia „Regulaminu dostarczania wody i odprowadzania ścieków na terenie Gminy Baćkowice”.	<i>Zrealizowana</i>
63.	Uchwała Nr XLII/214/21 Rady Gminy w Baćkowicach z dnia 23 listopada 2021 r. w sprawie wydzierżawienia nieruchomości.	<i>Zrealizowana</i>
64.	Uchwała Nr XLII/215/21 Rady Gminy w Baćkowicach z dnia 23 listopada 2021r. w sprawie wydzierżawienia nieruchomości.	<i>Zrealizowana</i>
65.	Uchwała Nr XLII/216/21 Rady Gminy w Baćkowicach z dnia 23 listopada 2021 r. w sprawie nabycia nieruchomości.	<i>Zrealizowana</i>
66.	Uchwała Nr XLII/217/21 Rady Gminy w Baćkowicach z dnia 23 listopada 2021 r. w sprawie obniżenia ceny skupu żyta do celów wymiaru podatku rolnego.	<i>Zrealizowana</i>

67.	Uchwała Nr XLII/218/21 Rady Gminy w Baćkowicach z dnia 23 listopada 2021 r. w sprawie zmian w budżecie gminy na 2021 r.	<i>Zrealizowana</i>
68.	Uchwała Nr XLII/219/21 Rady Gminy w Baćkowicach z dnia 23 listopada 2021 r. w sprawie zmian Wieloletniej Prognozy Finansowej Gminy na lata 2021- 2031.	<i>Zrealizowana</i>
Uchwały podjęte na sesji Rady Gminy w dniu 17 grudnia 2021 r.		
69.	Uchwała Nr XLIII/220/21 Rady Gminy w Baćkowicach z dnia 17 grudnia 2021 r. w sprawie ustalenia wysokości diet oraz zwrotu kosztów podróży służbowych dla sołtysów.	<i>Zrealizowana</i>
70.	Uchwała Nr XLIII/221/21 Rady Gminy w Baćkowicach z dnia 17 grudnia 2021 r. w sprawie ustalenia wysokości diet oraz zwrotu kosztów podróży służbowych dla Przewodniczącego Rady i radnych Rady Gminy w Baćkowicach.	<i>Zrealizowana</i>
71.	Uchwała Nr XLIII/222/21 Rady Gminy w Baćkowicach z dnia 17 grudnia 2021 r. w sprawie ustalenia wynagrodzenia Wójta Gminy Baćkowice.	<i>Zrealizowana</i>
72.	Uchwała Nr XLIII/223/21 Rady Gminy w Baćkowicach z dnia 17 grudnia 2021 r. w sprawie przyjęcia logo Gminy Baćkowice oraz zasad jego użytkowania.	<i>Unieważniona</i>
73.	Uchwała Nr XLIII/224/21 Rady Gminy w Baćkowicach z dnia 17 grudnia 2021 r. w sprawie zmiany Uchwały Nr XXXVII/185/21 Rady Gminy w Baćkowicach z dnia 23 czerwca 2021 r. w sprawie przyjęcia trybu postępowania o udzielenie pomocy finansowej w formie dotacji.	<i>Zrealizowana</i>
74.	Uchwała Nr XLIII/225/21 Rady Gminy w Baćkowicach z dnia 17 grudnia 2021 r. w sprawie zmian w budżecie gminy na 2021 r.	<i>Zrealizowana</i>
Uchwały podjęte na sesji Rady Gminy w dniu 28 grudnia 2021 r.		
75.	Uchwała Nr XLIV/226/21 Rady Gminy w Baćkowicach z dnia 28 grudnia 2021 r. w sprawie zmian w budżecie gminy na 2021 r.	<i>Zrealizowana</i>
76.	Uchwała Nr XLIV/227/21 Rady Gminy w Baćkowicach z dnia 28 grudnia 2021 r. w sprawie zmian Wieloletniej Prognozy Finansowej Gminy na lata 2021- 2031	<i>Zrealizowana</i>

77.	Uchwała Nr XLIV/228/21 Rady Gminy w Baćkowicach z dnia 28 grudnia 2021 r. w sprawie wydatków budżetu Gminy Baćkowice, które nie wygasają z upływem roku budżetowego 2021	<i>Zrealizowana</i>
78.	Uchwała Nr XLIV/229/21 Rady Gminy w Baćkowicach z dnia 28 grudnia 2021 r. w sprawie uchwalenia budżetu Gminy Baćkowice na 2022 rok	<i>Zrealizowana</i>
79.	Uchwała Nr XLIV/230/21 Rady Gminy w Baćkowicach z dnia 28 grudnia 2021 r. w sprawie Wieloletniej Prognozy Finansowej Gminy na lata 2022 - 2029	<i>Zrealizowana</i>

WYKAZ PRZEPROWADZONYCH PRZETARGÓW W 2021 r.

Lp.	okres	Przedmiot zamówienia	
1	2021.01.04	Zaproszenie do składania ofert na usuwanie wyrobów zawierających azbest - 2021 r.	<i>Zrealizowane</i>
	2020.12.29 2021.03.01	Przetarg nieograniczony na zagospodarowanie terenu wokół Urzędu Gminy w centrum miejscowości Baćkowice.	<i>Zrealizowane</i>
	2020.12.30 2021.03.23	przetargu nieograniczonym na budowę budynku usługowego - Segment II wraz z niezbędną infrastrukturą.	<i>Zrealizowane</i>
	2021.02.16 2021.02.24	Zaproszenie do składania ofert na pełnienie obowiązków inspektora nadzoru - Zagospodarowanie terenu wokół Urzędu Gminy w centrum miejscowości Baćkowice.	<i>Zrealizowane</i>
	2021.03.02 2021.03.11	Zaproszenie do składania ofert na pełnienie obowiązków inspektora nadzoru - Budowa budynku usługowego - Segment II wraz z niezbędną infrastrukturą.	<i>Zrealizowane</i>
	2021.03.23 2021.05.14	Ogłoszenie o zamówieniu na roboty budowlane - Budowa Żłobka wraz z niezbędną infrastrukturą techniczną.	<i>Zrealizowane</i>
	2021.04.12	Ogłoszenie o przetargu ustnym nieograniczonym na sprzedaż niezabudowanych działek w miejscowości Baćkowice.	<i>Zrealizowane</i>
	2021.04.20 2021.05.11	Zapytanie ofertowe na Termomodernizację budynku świetlicy wiejskiej w Modliborzycach.	<i>Zrealizowane</i>
	2021.05.11 2021.05.17	Zaproszenie do składania ofert na pełnienie obowiązków inspektora nadzoru - Budowa Żłobka wraz z niezbędną infrastrukturą techniczną.	<i>Zrealizowane</i>
	2021.05.13 2021.06.14	Ogłoszenie o zamówieniu na roboty budowlane - Budowa boiska do piłki nożnej o nawierzchni trawiastej w Baćkowicach.	unieważnione
	2021.07.12 2021.08.23	Ogłoszenie o drugim przetargu ustnym nieograniczonym na sprzedaż niezabudowanych działek w miejscowości Baćkowice.	<i>Zrealizowane</i>
	2021.08.12	Zapytanie cenowe na: Usuwanie folii rolniczych i innych odpadów pochodzących z działalności rolniczej.	<i>Zrealizowane</i>
	2021.08.25 2021.10.13	Ogłoszenie o zamówieniu na roboty budowlane - Przebudowa drogi dojazdowej do gruntów rolnych w miejscowości Janczyce.	<i>Zrealizowane</i>
	2021.08.27 2021.10.13	Ogłoszenie o zamówieniu na usługi - Wykonanie dokumentacji projektowej budowy sieci kanalizacji sanitarnej wraz z przykanalikami	unieważnione

		w Gminie Baćkowice dla miejscowości Żerniki, Piórków, Piórków Kolonia i Wszachowa.	
2021.09.06 2021.10.20		Zapytanie cenowe na: Zakup, dostawę i montaż systemu monitoringu zewnętrznego w miejscowości Baćkowice.	<i>Zrealizowane</i>
2021.09.21 2021.10.26		Ogłoszenie o zamówieniu na roboty budowlane - Przebudowa drogi wewnętrznej w miejscowości Baćkowice nr ewid. 588/1.	<i>Zrealizowane</i>
2021.09.22 2021.09.29		Zaproszenie do składania ofert na pełnienie obowiązków inspektora nadzoru - Przebudowa drogi dojazdowej do gruntów rolnych w miejscowości Janczyce.	<i>Zrealizowane</i>
2021.10.21 2021.11.10		Ogłoszenie o zamówieniu na usługi - Wykonanie dokumentacji projektowej budowy sieci kanalizacji sanitarnej wraz z przykanalikami w Gminie Baćkowice dla miejscowości Żerniki, Piórków, Piórków Kolonia i Wszachowa.	unieważnione
2021.11.10 2021.11.26		Ogłoszenie o przetargu nieograniczonym na dostawę oleju napędowego grzewczego do szkół na terenie gminy Baćkowice w roku 2022.	<i>Zrealizowane</i>
2021.12.15 2021.12.29		Zapytanie cenowe na: Zakup opału w 2022 r. do budynków należących do Gminy Baćkowice	<i>Zrealizowane</i>
2021.12.20 2021.12.31		Zapytanie ofertowe dotyczące przygotowania i dostawy posiłku dla Dziennego Domu Senior+ w Olszownicy - 2022 r.	<i>Zrealizowane</i>

REALIZACJA POLITYK, PROGRAMÓW I STRATEGII

Program Rewitalizacji Gminy Baćkowice na lata 2015-2023

Program rewitalizacji gminy zakłada przede wszystkim optymalne wykorzystanie specyficznych uwarunkowań danego obszaru oraz wzmacnianie jego lokalnego potencjału. Gmina jako główny organ inicjujący i kierujący działaniem tworzy warunki do prowadzenia rewitalizacji, natomiast rewitalizacja prowadzona jest przez wielu interesariuszy, w tym przez podmioty społeczne i gospodarcze.

W 2021 r. w ramach rewitalizacji wybudowany został budynek usługowo-handlowy oraz zagospodarowany teren przed urzędem gminy Baćkowice.

Program usuwania azbestu

Rozpoczęty w 2018 r. środowiskowy *Program usuwania azbestu* ma na celu wyeliminowanie z przestrzeni gminy pokryć azbestowych, stanowiących zagrożenie dla zdrowia.

W 2013 r. gmina przyjęła Program Usuwania Wyrobów Zawierających Azbest na lata 2013-2032. Łącznie na terenie Gminy zinwentaryzowane zostało (po aktualizacjach) **6 826,74** ton azbestu. Utylizacja wyrobów zawierających azbest odbywa się dzięki dotacji z Wojewódzkiego Funduszu Ochrony Środowiska i Gospodarki Wodnej w Kielcach.

W 2021 r. ilość unieszkodliwionych wyrobów zawierających azbest wyniosła **115,36** ton. Natomiast licząc łącznie od 2013 r. zutylizowano do końca 2021 r. **429, 15** ton.

Kompleksowy Plan Rozwoju Szkół w Gminie Baćkowice na lata 2016-2023.

Plan jest strategicznym dokumentem gminy wyznaczającym kierunki jej rozwoju w zakresie szkolnictwa. Ukierunkowany jest na wykorzystanie potencjału intelektualnego i materialnego szkół oraz innych zasobów, które mogą przyczynić się do optymalizacji szkolnictwa na terenie gminy.

We wcześniejszych latach przeprowadzone zostały termomodernizacje szkół oraz znaczące wymiany wyposażenia, w tym pomocy dydaktycznych. Natomiast w 2021 r. nie prowadzono większych działań w ramach przyjętego planu.

Na kolejne lata planowana jest wymiana źródeł ciepła, które przyczynią się również do poprawy środowiska naturalnego.

Gminny Program Profilaktyki i Rozwiązywania Problemów Alkoholowych oraz Gminny Program Przeciwdziałania Narkomanii

Gminny Program Profilaktyki i Rozwiązywania Problemów Alkoholowych dla Gminy Baćkowice na 2021 r. określał lokalną strategię w zakresie profilaktyki uzależnień oraz minimalizację szkód społecznych i indywidualnych wynikających

z nadużywania alkoholu. Nadrzędnym celem Programu było tworzenie systemu działań profilaktycznych i naprawczych zmierzających do minimalizowania rozmiarów istniejących problemów oraz zapobiegania powstaniu nowych.

Program był kontynuacją działań realizowanych w poprzednich latach.

Na dzień 31 grudnia 2021 r. na terenie gminy zezwolenia na sprzedaż napojów alkoholowych posiadało trzynaście podmiotów, z których dziesięć posiadało zezwolenie na sprzedaż do spożycia poza miejscem sprzedaży, dwóch ze spożyciem w miejscu oraz jeden obydwaj rodzaje zezwoleń.

Łączna liczba zezwoleń (bez podziału na miejsce spożycia)	- 32
w tym: na alkohol do 4,5%	- 14
na alkohol od 4,5% do 18% z wyjątkiem piwa	- 10
powyżej 18%	- 8

W 2021 r. łączna wartość sprzedanego alkoholu we wszystkich punktach na terenie gminy zamknęła się kwotą 2 882 772 zł, z czego kwota 1 245 174 zł to sprzedaż alkoholi do 4,5%, kwota 193 714 zł to sprzedaż alkoholi od 4,5% do 18% (z wyjątkiem piwa) i kwota 1 443 884 zł to sprzedaż alkoholi powyżej 18%.

Program Opieki Nad Zwierzętami Bezdolnymi oraz Zapobiegania Bezdolności Zwierząt

Zgodnie z przewodnim mottem Programu Opieki Nad Zwierzętami Bezdolnymi oraz Zapobiegania Bezdolności zwierząt na terenie Gminy Baćkowice „*Zwierzę, jako istota żyjąca, zdolna do odczuwania cierpienia, nie jest rzeczą. Człowiek jest mu winien poszanowanie, ochronę i opiekę*”.

Gmina Baćkowice w ramach przyjętego programu umieściła w schroniskach 11 psów oraz poddała sterylizacji i kastracji 25 psów.

BUDŻET OBYWATELSKI

Zgodnie z art. 5a ust. 3 i 4 usg budżet obywatelski jest formą konsultacji społecznych, w ramach których mieszkańcy corocznie decydują o części wydatków budżetu gminy, a wybrane zadania zostają uwzględnione w uchwale budżetowej. Ustawa daje jedynie możliwość gminom, nie nakłada natomiast obowiązku jego przyjęcia.

Gmina Baćkowice nie miała uchwalonego na 2021 r. budżetu obywatelskiego.

GMINA BAĆKOWICE W NIEZALEŻNYCH RANKINGACH

I.

Europejski Kongres Samorządów będący platformą wymiany poglądów oraz miejscem spotkań liderów samorządowych, elit regionalnych z przedstawicielami administracji państwowej, organizacji pozarządowych i biznesu w 2021 r., na swoim VI forum przedstawił *Ranking finansowy* samorządu terytorialnego w Polsce za 2020 r., w którym sklasyfikowano 1533 samorządy.

W rankingu tym coraz wyżej wspina się gmina Baćkowice. W poprzednim rankingu było to 195 miejsce w kraju i 6 w woj. świętokrzyskim, a w ostatnim już 161 miejsce w kraju i 2 miejscu w woj. świętokrzyskim.

Oznaczenia kryteriów:

W1 - udział dochodów własnych w dochodach ogółem

W2 - relacja nadwyżki operacyjnej do dochodów ogółem

W3 - udział wydatków inwestycyjnych w wydatkach ogółem

W4 - obciążenie wydatków bieżących wydatkami na wynagrodzenia i pochodne od wynagrodzeń

W5 - udział środków europejskich w wydatkach ogółem – bez poręczeń

W6 - relacja zobowiązań do dochodów ogółem

W7 - udział podatku dochodowego od osób fizycznych w dochodach bieżących.

Gminy wiejskie

m-ce w kraju	M-ce w woj.	Gmina/ województwo	W1	W2	W3	W4	W5	W6	W7	indeks	Dystans
1		Chojnice Pomorskie	0,702	1,000	0,570	0,593	0,008	0,817	1,000	4,691	-
2		Baranów Wielkopolskie	0,686	0,597	0,801	0,345	0,035	1,000	0,671	4,134	12%
3		Dobra Szczecińska Zachodniopom.	0,591	0,526	0,588	0,564	0,175	0,921	0,661	4,025	14%
...											
145	1	Bodzechów Świętokrzyskie	0,217	0,235	0,398	0,411	0,429	0,852	0,266	2,807	40%
161	2	Baćkowice Świętokrzyskie	0,407	0,405	0,284	0,448	0,203	0,927	0,097	2,771	41%

209	...	Wilczyce	0,132	0,300	0,349	0,627	0,321	0,841	0,116	2,686	43%
210	...	Maslów	0,441	0,287	0,250	0,443	0,070	0,745	0,449	2,684	43%
272	...	Waśniów	0,183	0,484	0,208	0,655	0,070	0,922	0,098	2,620	44%
490	...	Sole-Zdrój	0,202	0,314	0,554	0,318	0,399	0,452	0,140	2,380	49%
510	...	Sadowie	0,241	0,268	0,353	0,328	0,230	0,777	0,125	2,371	49%
1020	...	Lipnik	0,205	0,273	0,212	0,325	0,137	0,774	0,107	2,032	57%
1194	...	Iwaniska	0,186	0,320	0,277	0,182	0,144	0,716	0,107	1,933	59%
1393	...	Bogoria	0,349	0,211	0,112	0,192	0,064	0,740	0,094	1,761	62%

II.

Również *Aesco Group* niezależna ogólnopolska instytucja analityczna i doradcza, powołana w celu świadczenia usług dla sektora publicznego oraz przedsiębiorstw opublikowała na koniec 2021 r. *Wskaźniki rozwojowe Gminy Baćkowice na tle grupy 10 porównywalnych Jednostek Samorządu Terytorialnego: Brodnica woj. wielkopolskie, Ceków-Kolonia woj. wielkopolskie, Domaniów woj. dolnośląskie, Kruszyna woj. śląskie, Łąck woj. mazowieckie, Olszanica woj. podkarpackie, Olszanka woj. opolskie, Pniewy woj. mazowieckie, Solec-Zdrój woj. świętokrzyskie i Wiśniewo woj. mazowieckie.*

Przy ocenie gmin oparto się na 12 wskaźnikach rozwojowych:

1. Dochody własne.
2. Środki z UE
3. Wysokość zadłużenia.
4. Wydatki majątkowe.
5. Wydatki na administrację
6. Wydatki na kulturę
7. Wydatki na ochronę klimatu.
8. Wydatki bieżące na oświatę.
9. Wydatki na szkolenie pracowników.
10. Podmioty gospodarcze
11. Saldo migracji.
12. Przyrost naturalny.

1. *Dochody własne gmin w przeliczeniu na mieszkańca (średnio w latach 2018-2020, wyrażone w zł)*

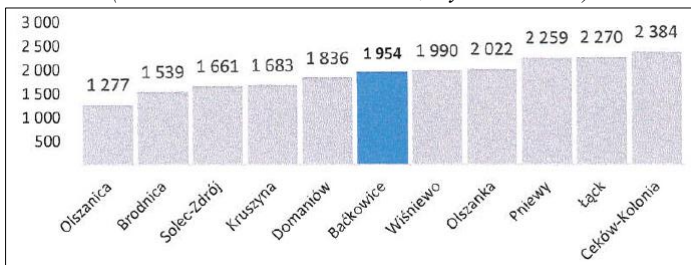

2. *Środki pozyskane z UE w przeliczeniu na mieszkańca (średnio w latach 2018-2020, wyrażone w zł)*

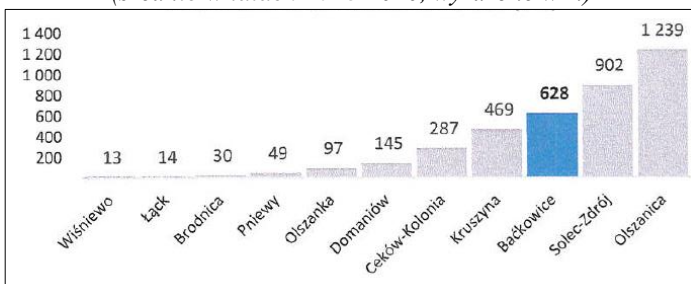

3. *Wysokość zadłużenia (średnio w latach 2018-2020, wyrażone w %)*

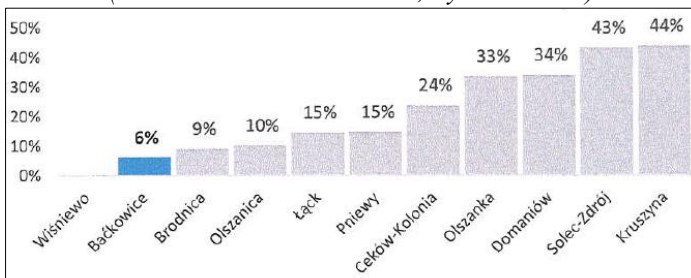

4. *Wydatki majątkowe w przeliczeniu na mieszkańca średnio w latach 2018-2020*

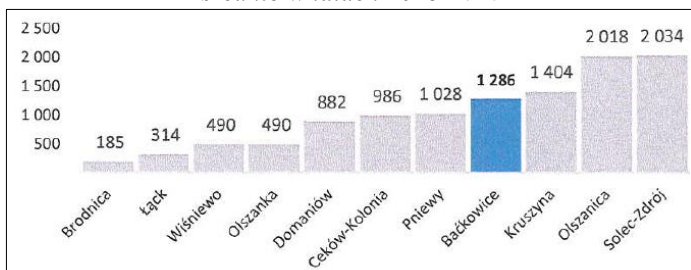

5. *Wydatki na administrację w przeliczeniu na mieszkańca średnio w latach 2018-2020*

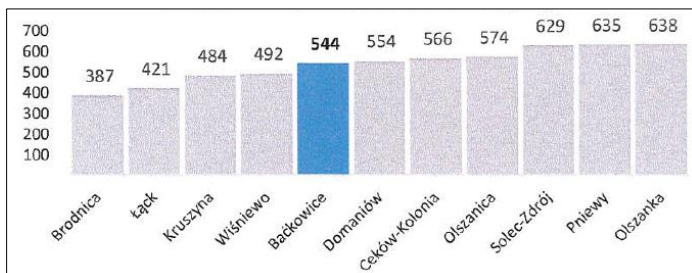

6. *Wydatki na kulturę na mieszkańca średnio w latach 2018-2020*

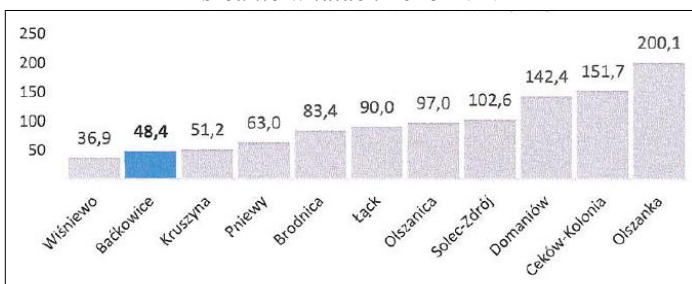

7. *Wydatki na ochronę klimatu w przeliczeniu na 1000 mieszkańców Średnio w latach 2018-2020 (w zł)*

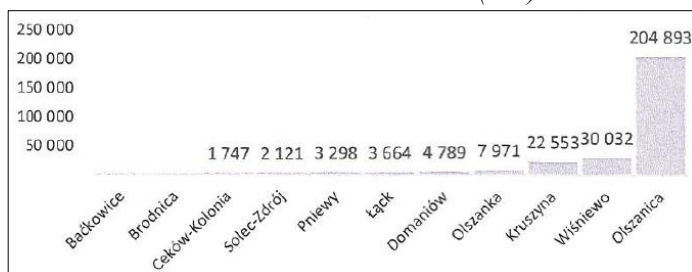

8. *Wydatki bieżące na oświatę na osobę w wieku przedprodukcyjnym w latach 2018-2020 (w tys. zł)*

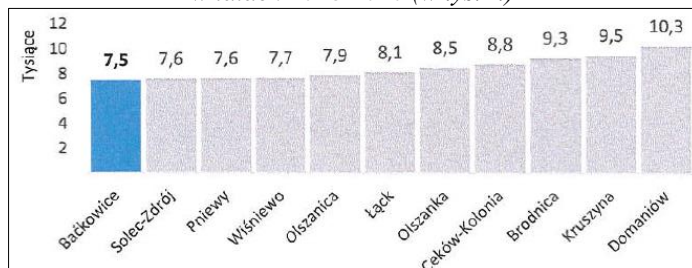

9. Wydatki na szkolenie pracowników
średni udział w latach 2018-2020 (w%)

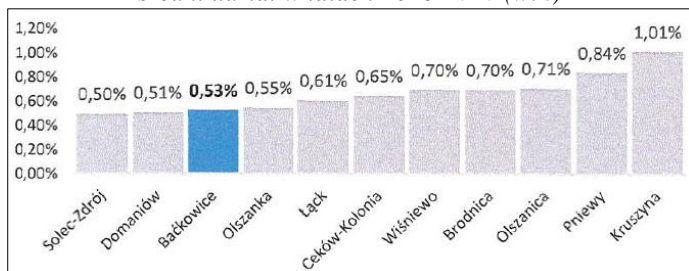

10. Podmioty gospodarcze
średnio w latach 2018-2020

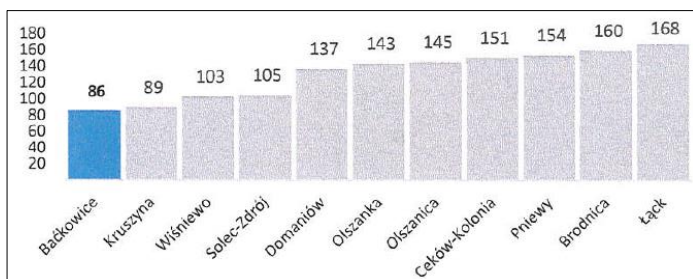

11. Saldo migracji
średnio w latach 2018-2020 (w osobach)

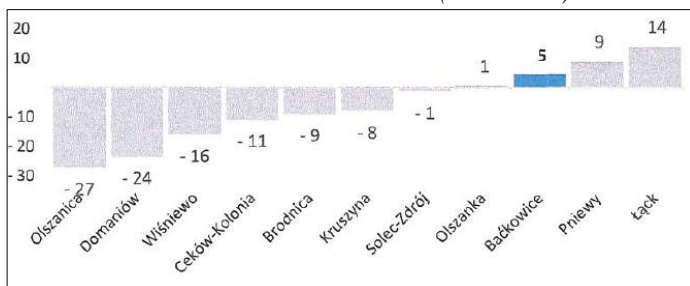

12. Przyrost naturalny
Średnio w latach 2018-2020 (w osobach)

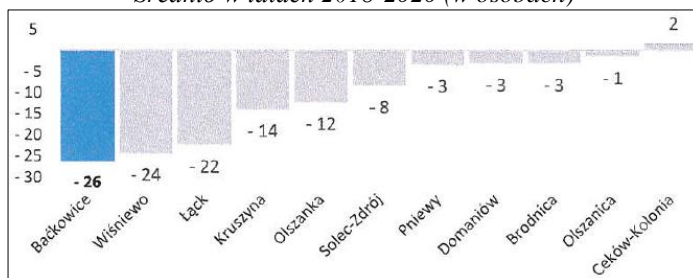

W rankingu pierwsze miejsce zajął Solec-Zdrój. Nie podano kolejnych miejsc, ale z przedstawionych danych wynika, że gmina Baćkowice najpewniej znalazła się w czołówce. Oceniając jednak działalność samorządów wg powyższych wskaźników należy zwrócić uwagę na kilka czynników:

- ✓ Wysokość dochodów własnych klasyfikuje Gminę Baćkowice w środku stawki, ale już wysokość pozyskiwanych środków z UE, czy wysokość wydatków majątkowych klasyfikuje nas znacznie wyżej, i co istotne przy najniższym zadłużeniu.

Należy jednak zauważyć że kwota dochodów w 2021 r. to w dużej części efekt wcześniejszych działań Wójta gminy: m.in. zainicjowanie budowy MZGK w Janczycach czy budowy pod wynajem budynku produkcyjnego, w którym obecnie znajduje się firma WOJDAK. Tylko w niewielkim stopniu wzrost dochodów gminy jest pochodną rozwoju prywatnych przedsiębiorstw i nakładanych na nich podatków.

- ✓ Przysłowiową kulą u nogi Gm. Baćkowice, które obniżają jej miejsce w rankingach są, m.in.: wydatki na kulturę (mimo, że corocznie wzrastają), niska aktywność gospodarcza mieszkańców oraz znaczny ubytek ludności.

Podsumowanie

Raport jest podsumowaniem działalności Wójta Gminy Baćkowice w 2021 r. Jednak ujęte w nim dane statystyczne stanowią również istotne źródło informacji oraz ukazują aktualny stan gminy.

Raport dowodzi, że rok 2021 był kolejnym bardzo dobrym rokiem dla Gminy Baćkowice, a prowadzone działania umocniły ją wśród samorządów najlepiej wykorzystujących istniejące możliwości do rozwoju.

Realizując w ostatnich latach wiele istotnych zadań Gmina Baćkowice zapewnia swoim mieszkańcom nie tylko podstawowe potrzeby do życia, ale również i te coraz wyższego rzędu – przede wszystkim te związane z poczuciem własnej wartości oraz zaufania do samego siebie.

Z poważaniem:
Marian Partyka Wójt